



FANCY WOOD INDUSTRIES PUBLIC CO.,LTD.

257 MU 1 SOI HYLAND, SUKSAWAT RD., PRASAMUTJADEE, SAMUTPRAKARN 10290, THAILAND

TEL : (662) 815-7060 (AUTO 9 LINES), 425-9723-7, FAX : (662) 815-7069, 425-8358, 425-9729

บมจ. 188

วันที่ 9 เมษายน 2557

เรื่อง ขอเชิญประชุมสามัญผู้ถือหุ้นประจำปี 2557

เรียน ท่านผู้ถือหุ้นของบริษัท

สิ่งที่ส่งมาด้วย เอกสารประกอบการเข้าร่วมประชุม

1. สำเนารายงานการประชุมสามัญผู้ถือหุ้นประจำปี 2556 เมื่อวันที่ 26 เมษายน 2556
2. สำเนางบดุลและงบกำไรขาดทุนประจำปี 2556 สิ้นสุด ณ วันที่ 31 ธันวาคม 2556
3. รายงานประจำปี 2556
4. ขั้นตอนการเข้าร่วมประชุมสามัญผู้ถือหุ้นประจำปี 2557
5. ประวัติของบุคคลที่ได้รับเสนอชื่อให้ดำรงตำแหน่งกรรมการแทนกรรมการที่ออกตามวาระ
6. ข้อบังคับของบริษัทในส่วนที่เกี่ยวข้องกับการประชุมผู้ถือหุ้น
7. หนังสือมอบฉันทะแบบ ข เพื่อส่งกลับทางบริษัทฯ
8. แผนที่ของสถานที่จัดประชุมสามัญผู้ถือหุ้นประจำปี 2557

ที่ประชุมคณะกรรมการ บริษัทแฟนซีวูดอินดัสตรีส์จำกัด(มหาชน) (บริษัท) ครั้งที่ 2/2557 วันที่ 21 มีนาคม 2557 ได้มีมติอนุมัติให้เรียกประชุมสามัญผู้ถือหุ้น ประจำปี 2557 ในวัน ศุกร์ ที่ 25 เมษายน 2557 เวลา 9.30 น. ณ โรงแรมโฟร์วิงส์ ชั้น 5 ห้องกึ่งภัตตาคาร เลขที่ 40 ซอยสุขุมวิท 26 ถนนสุขุมวิท เขตคลองเตย กรุงเทพมหานคร 10110 โดยกำหนดรายชื่อผู้ถือหุ้นที่มีสิทธิเข้าร่วมประชุมผู้ถือหุ้นและออกเสียงลงคะแนน (Record Date) ในวันที่ 3 เมษายน 2557 และให้รวบรวมรายชื่อผู้ถือหุ้นตามมาตรา 225 ของพระราชบัญญัติหลักทรัพย์และตลาดหลักทรัพย์ โดยวิธีปิดสมุดทะเบียนในวันที่ 4 เมษายน 2557

สำหรับการกำหนดระเบียบวาระการประชุมสามัญผู้ถือหุ้น ประจำปี 2557 บริษัทฯ ได้ประกาศในเว็บไซต์ของบริษัทฯ เพื่อเรียนเชิญให้ผู้ถือหุ้นเสนอระเบียบวาระการประชุมล่วงหน้า ตั้งแต่วันที่ 19 ธันวาคม 2556 ถึงวันที่ 18 มกราคม 2557 แต่เมื่อครบกำหนดเวลาแล้ว ปรากฏว่าไม่มีผู้ถือหุ้นท่านใดเสนอระเบียบวาระอื่นใดมายังบริษัทฯ จึงขอแจ้งระเบียบวาระตามมติคณะกรรมการบริษัท ดังนี้

วาระที่ 1. พิจารณารับรองรายงานการประชุมสามัญผู้ถือหุ้นประจำปี 2556 ลงวันที่ 26 เมษายน 2556

ความเป็นมาและเหตุผล บริษัทฯ ได้จัดประชุมสามัญผู้ถือหุ้นประจำปี 2556 เมื่อวันที่ 26 เมษายน 2556

ณ โรงแรมโฟร์วิงส์ ซึ่งบริษัทฯ ได้จัดทำรายงานการประชุมดังกล่าวส่งให้ตลาดหลักทรัพย์แห่งประเทศไทย และกระทรวงพาณิชย์ ตามระยะเวลาที่กฎหมายกำหนด อีกทั้งได้มีการเผยแพร่ข้อมูลในเว็บไซต์ของบริษัทฯ อีกด้วย

ความเห็นคณะกรรมการ เห็นควรรับรองรายงานการประชุมสามัญผู้ถือหุ้นประจำปี 2556 ลงวันที่ 26 เมษายน 2556

คะแนนเสียงเพื่อลงมติ ให้ถือคะแนนเสียงข้างมากของผู้ถือหุ้นซึ่งมาประชุมและออกเสียงลงคะแนน ถ้ามีคะแนนเสียงเท่ากัน ให้ประธานที่ประชุมออกเสียงเพิ่มขึ้นอีกเสียงหนึ่งเป็นเสียงชี้ขาด



FANCY WOOD INDUSTRIES PUBLIC CO.,LTD.

257 MU 1 SOI HYLAND, SUKSAWAT RD., PRASAMUTJADEE, SAMUTPRAKARN 10290, THAILAND

TEL : (662) 815-7060 (AUTO 9 LINES), 425-9723-7, FAX : (662) 815-7069, 425-8358, 425-9729

บมจ. 188

วาระที่ 2. รับทราบผลการดำเนินงานของคณะกรรมการในรอบปี 2556

ความเห็นคณะกรรมการ เห็นควรนำเสนอรายงานผลการดำเนินงานของบริษัทในรอบปี 2556 ให้ที่ประชุมผู้ถือหุ้นได้รับทราบ

คะแนนเสียงเพื่อลงมติ วาระนี้ไม่ต้องลงมติ เนื่องจากการรายงานให้ผู้ถือหุ้นได้รับทราบ

วาระที่ 3. พิจารณานุมัติงบดุลและงบกำไรขาดทุนของบริษัทสำหรับรอบปีบัญชีสิ้นสุด ณ วันที่ 31 ธันวาคม 2556 ซึ่งผ่านการตรวจสอบจากผู้สอบบัญชีแล้ว

ความเป็นมาและเหตุผล งบดุลและงบกำไรขาดทุนประจำปี 2556 สิ้นสุด ณ วันที่ 31 ธันวาคม 2556 ได้ผ่านการตรวจสอบจากผู้สอบบัญชีรับอนุญาตและได้ผ่านการสอบทานจากคณะกรรมการบริษัทและคณะกรรมการตรวจสอบแล้วว่าถูกต้องตามมาตรฐานบัญชีที่รับรองทั่วไป โดยมีรายละเอียดปรากฏอยู่ในรายงานประจำปี 2556 ที่ได้จัดส่งให้ผู้ถือหุ้นพร้อมกับหนังสือเชิญประชุมในครั้งนี้

ความเห็นคณะกรรมการ เห็นควรเสนอที่ประชุมผู้ถือหุ้นอนุมัติงบดุลและงบกำไรขาดทุนของบริษัทสำหรับรอบปีบัญชีสิ้นสุด ณ วันที่ 31 ธันวาคม 2556 ซึ่งผ่านการตรวจสอบจากผู้สอบบัญชีแล้ว

คะแนนเสียงเพื่อลงมติ ให้ถือคะแนนเสียงข้างมากของผู้ถือหุ้นซึ่งมาประชุมและออกเสียงลงคะแนน ถ้ามีคะแนนเสียงเท่ากันให้ประธานที่ประชุมออกเสียงเพิ่มขึ้นอีกเสียงหนึ่งเป็นเสียงชี้ขาด

วาระที่ 4. พิจารณานุมัติจ่ายเงินปันผลประจำปี 2556

ความเป็นมาและเหตุผล จากงบดุลและงบกำไรขาดทุนประจำปี 2556 สิ้นสุด ณ วันที่ 31 ธันวาคม 2556 ได้ผ่านการตรวจสอบจากผู้สอบบัญชีรับอนุญาตและได้ผ่านการสอบทานจากคณะกรรมการบริษัทและคณะกรรมการตรวจสอบแล้วว่าถูกต้องตามมาตรฐานบัญชีที่รับรองทั่วไป ปรากฏว่าบริษัทมีผลประกอบการประจำปี 2556 มีกำไรสะสมแสดงในงบการเงินจำนวน 60,616,343 บาท ประธานฯ จึงได้เสนอขอให้บริษัทจ่ายเงินปันผลจากผลประกอบการปี 2556

ความเห็นคณะกรรมการ ที่ประชุมคณะกรรมการบริษัท พิจารณาแล้วมีมติเป็นเอกฉันท์ให้บริษัทจ่ายเงินปันผล ให้แก่ผู้ถือหุ้นในอัตรา 0.10 บาทต่อหุ้น (สิบสตางค์) เป็นจำนวนเงิน 47,000,000 บาท (สี่สิบล้านบาทถ้วน) โดยจ่ายจากกำไรสะสมของบริษัท ณ วันที่ 31 ธันวาคม 2556 ซึ่งเป็นกำไรของกิจการที่ไม่ได้รับยกเว้นภาษีเงินได้ และกำหนดจ่ายเงินปันผลในวันที่ 20 พฤษภาคม 2557 โดยจ่ายเงินปันผลแก่ผู้ถือหุ้นตามกำหนดรายชื่อ ผู้ถือหุ้นที่มีสิทธิเข้าประชุมสามัญผู้ถือหุ้นครั้งที่ 1/2557 และสิทธิได้รับเงินปันผลในวันที่ 3 เมษายน 2557 (Record date) และให้รวบรวมรายชื่อตามมาตรา 225 ของ พ.ร.บ. หลักทรัพย์ฯ โดยวิธีปิดสมุดทะเบียนในวันที่ 4 เมษายน 2557 เวลา 12.00 น.

คะแนนเสียงเพื่อลงมติ ให้ถือคะแนนเสียงข้างมากของผู้ถือหุ้นซึ่งมาประชุมและออกเสียงลงคะแนน ถ้ามีคะแนนเสียงเท่ากันให้ประธานที่ประชุมออกเสียงเพิ่มขึ้นอีกเสียงหนึ่งเป็นเสียงชี้ขาด



FANCY WOOD INDUSTRIES PUBLIC CO.,LTD.

257 MU 1 SOI HYLAND, SUKSAWAT RD., PRASAMUTJADEE, SAMUTPRAKARN 10290, THAILAND

TEL : (662) 815-7060 (AUTO 9 LINES), 425-9723-7, FAX : (662) 815-7069, 425-8358, 425-9729

บมจ. 188

วาระที่ 5. 5.1 พิจารณาเลือกตั้งกรรมการแทนกรรมการที่ต้องออกตามวาระประจำปี2557

ความเป็นมาและเหตุผล เนื่องจากในการประชุมสามัญผู้ถือหุ้นประจำปี 2557 มีกรรมการที่ครบวาระที่จะต้องออกจากการเป็นกรรมการ จำนวน 3 ท่าน คือ

- (1) นายโกวิท หลินสร้อย กรรมการบริษัท
- (2) นายไพจิตร บุญยานุเคราะห์ กรรมการอิสระ
- (3) นายชวลิต ลีลาพรพิสิฐ กรรมการอิสระ

ความเห็นคณะกรรมการ จากผลการประชุมของคณะกรรมการบริษัท เมื่อวันที่ 21 มีนาคม 2557 เห็นควรเสนอชื่อกรรมการที่ครบกำหนดออกตามวาระกลับเข้าเป็นกรรมการของบริษัทอีกวาระหนึ่ง เนื่องจากทั้ง 3 ท่าน เป็นผู้มีความรู้ ความสามารถ เกี่ยวกับงานด้านต่างๆ ของบริษัทเป็นอย่างดี ตามรายนามต่อไปนี้ :-

- (1) นายโกวิท หลินสร้อย กรรมการบริษัท
- (2) นายไพจิตร บุญยานุเคราะห์ กรรมการอิสระ
- (3) นายชวลิต ลีลาพรพิสิฐ กรรมการอิสระ

คะแนนเสียงเพื่อลงมติ ให้ถือคะแนนเสียงข้างมากของผู้ถือหุ้นซึ่งมาประชุมและออกเสียงลงคะแนน ถ้ามีคะแนนเสียงเท่ากัน ให้ประธานที่ประชุมออกเสียงเพิ่มขึ้นอีกเสียงหนึ่งเป็นเสียงชี้ขาด

5.2 พิจารณานุมัติกำหนดค่าบำเหน็จตอบแทนกรรมการ ประจำปี2557

ความเห็นคณะกรรมการ

ตามพระราชบัญญัติบริษัทมหาชนจำกัด พ.ศ.2535 มาตรา 90 และข้อบังคับของบริษัท ข้อ 15 กำหนดให้กรรมการมีสิทธิได้รับค่าตอบแทนในรูปของเงินรางวัล เบี้ยประชุม บำเหน็จ โบนัส หรือผลประโยชน์ตอบแทนในลักษณะอื่น ตามที่ที่ประชุมผู้ถือหุ้นจะพิจารณาและลงมติด้วยคะแนนเสียงไม่น้อยกว่าสองในสามของจำนวนเสียงทั้งหมดของผู้ถือหุ้นซึ่งมาประชุมและมีสิทธิออกเสียงลงคะแนน ซึ่งคณะกรรมการสรรหา ได้ประชุมพิจารณาครั้งที่ 1/2557 วันที่ 14 มีนาคม 2557 พิจารณาเห็นควรจ่ายค่าตอบแทนกรรมการประจำปี 2557 ในหลักเกณฑ์เดียวกับปี 2556 ซึ่งคณะกรรมการเห็นสมควรเสนอที่ประชุมสามัญผู้ถือหุ้นพิจารณานุมัติกำหนดค่าตอบแทนกรรมการประจำปี 2557 ดังนี้

1.ค่าเบี้ยประชุม	ให้แก่กรรมการที่ไม่ใช่ผู้บริหารและไม่ได้เป็นกรรมการตรวจสอบ จำนวน 2,000 บาท / คน / ครั้ง ที่เข้าประชุม
2.ค่าตอบแทนรายเดือน	ให้แก่คณะกรรมการตรวจสอบ (ปัจจุบันมีกรรมการตรวจสอบ 3 ท่าน) จำนวน 60,000 บาท / เดือน
3.ค่าบำเหน็จตอบแทนกรรมการ	ให้แก่กรรมการ ไม่เกินร้อยละ 6 ของกำไรสุทธิจากงบการเงินรวมในปี 2557โดยมอบหมายให้ประธานกรรมการเป็นผู้พิจารณาจัดสรรให้แก่กรรมการตามความเหมาะสม



FANCY WOOD INDUSTRIES PUBLIC CO.,LTD.

257 MU 1 SOI HYLAND, SUKSAWAT RD., PRASAMUTJADEE, SAMUTPRAKARN 10290, THAILAND

TEL : (662) 815-7060 (AUTO 9 LINES), 425-9723-7, FAX : (662) 815-7069, 425-8358, 425-9729

บมจ. 188

คะแนนเสียงเพื่อลงมติ ให้ถือคะแนนเสียงไม่น้อยกว่าสองในสาม (2/3) ของจำนวนคะแนนเสียงทั้งหมดของผู้ถือหุ้นที่มาประชุมและมีสิทธิออกเสียงลงคะแนน

วาระที่ 6. พิจารณานุมัติแต่งตั้งผู้สอบบัญชีและกำหนดค่าตอบแทนสำหรับปี 2557

ความเห็นคณะกรรมการ โดยการเสนอแนะจากคณะกรรมการตรวจสอบและคณะกรรมการบริษัทได้พิจารณาแล้วเห็นควรเสนอให้ที่ประชุมสามัญผู้ถือหุ้นพิจารณานุมัติแต่งตั้งผู้สอบบัญชีของบริษัท คือ นายพิศิษฐ์ ชีวะเรืองโรจน์ ผู้สอบบัญชีรับอนุญาตเลขที่ 2803หรือ นายเมธี รัตนศรีเมธา ผู้สอบบัญชีรับอนุญาตเลขที่ 3425 หรือ นายอัครเดช เปลีียนสกุล ทะเบียนเลขที่ 5389 แห่งบริษัท เอ็ม อาร์ แอนด์ แอสโซซิเอท จำกัด เป็นผู้สอบบัญชีของบริษัทและบริษัทย่อยประจำปี 2557 ซึ่งเป็นผู้ตรวจสอบที่ไม่มีความสัมพันธ์หรือการมีส่วนได้เสียกับบริษัทและบริษัทย่อยรวมทั้งผู้บริหารบริษัทหรือผู้ที่เกี่ยวข้องกับบุคคลดังกล่าวแต่ประการใดต่อไปอีกหนึ่งปี โดยได้กำหนดค่าตอบแทนของผู้สอบบัญชีเป็นจำนวนเงิน 1,060,000 บาท (หนึ่งล้านหกหมื่นบาทถ้วน) โดยค่าตอบแทนในปี 2557 นี้เพิ่มขึ้นจากปีที่แล้ว 130,000 บาท (หนึ่งแสนสามหมื่นบาทถ้วน) จากค่าตอบแทนในปี 2556 ที่อยู่ที่ 930,000 บาท (เก้าแสนสามหมื่นบาทถ้วน) เนื่องจากบริษัทฯมีกิจกรรมในการดำเนินงานเพิ่มขึ้นและไม่รวมบริษัทแฟนซีอินเตอร์ LLC ที่ประเทศสหรัฐอเมริกา

ค่าสอบบัญชีของบริษัท แฟนซีวูดอินเตอร์เนชั่นแนล จำกัด (มหาชน) และบริษัทย่อย ประจำปี 2557 เป็นดังนี้

ค่าสอบบัญชีของบริษัท แฟนซีวูดอินเตอร์เนชั่นแนล จำกัด (มหาชน) และบริษัทย่อย ประจำปี 2556

บมจ.แฟนซีวูดอินเตอร์เนชั่นแนล				บจ.แฟนซีวูดอินเตอร์เนชั่นแนล (บริษัทย่อย)				รวม
Q1	Q2	Q3	งปี	Q1	Q2	Q3	งปี	
80,000	80,000	80,000	360,000	50,000	50,000	50,000	180,000	930,000 บาท

ค่าสอบบัญชีของบริษัท แฟนซีวูดอินเตอร์เนชั่นแนล จำกัด (มหาชน) และบริษัทย่อย ประจำปี 2557 (ปีที่เสนอ)

บมจ.แฟนซีวูดอินเตอร์เนชั่นแนล				บจ.แฟนซีวูดอินเตอร์เนชั่นแนล (บริษัทย่อย) แฟนซีวูดอินเตอร์เนชั่นแนล แอล แอล ซี				รวม
Q1	Q2	Q3	งปี	Q1	Q2	Q3	งปี	
90,000	90,000	100,000	400,000	50,000	60,000	60,000	210,000	1,060,000 บาท

ซึ่งค่าตอบแทนดังกล่าวข้างต้นยังไม่รวมค่าใช้จ่ายอื่นๆ ที่เกี่ยวข้องกับการสอบทานงบประจำไตรมาสและตรวจสอบบัญชีได้แก่ ค่าใช้จ่ายที่เกิดขึ้นจากการเดินทาง ค่าเบี้ยเลี้ยง และอื่นๆ

คะแนนเสียงเพื่อลงมติ ให้ถือคะแนนเสียงข้างมากของผู้ถือหุ้นซึ่งมาประชุมและออกเสียงลงคะแนน ถ้ามีคะแนนเสียงเท่ากันให้ประธานที่ประชุมออกเสียงเพิ่มขึ้นอีกเสียงหนึ่งเป็นเสียงชี้ขาด



FANCY WOOD INDUSTRIES PUBLIC CO.,LTD.

257 MU 1 SOI HYLAND, SUKSAWAT RD., PRASAMUTJADEE, SAMUTPRAKARN 10290, THAILAND

TEL : (662) 815-7060 (AUTO 9 LINES), 425-9723-7, FAX : (662) 815-7069, 425-8358, 425-9729

บมจ. 188

วาระที่ 7. พิจารณานุมัติย้ายที่ตั้งสำนักงานใหญ่และจดทะเบียนยกเลิกสาขา 2

ความเป็นมาและเหตุผล จากผลการประชุมของคณะกรรมการบริษัท เมื่อวันที่ 21 มีนาคม 2557 ที่ประชุมมีมติย้ายที่ตั้งสำนักงานใหญ่จาก เลขที่ 257 หมู่ที่ 1 ซอย ไฮแลนด์ ถนนสุขสวัสดิ์ ตำบลปากคลองบางปลากด อำเภอพระสมุทรเจดีย์ จังหวัดสมุทรปราการ มาตั้งอยู่เลขที่ 357 หมู่ 12 ซอยสุขสวัสดิ์ 84(คู่สร้าง) ถนนสุขสวัสดิ์ ตำบล ในคลองบางปลากด อำเภอ พระสมุทรเจดีย์ จังหวัดสมุทรปราการ ซึ่งเป็นที่ตั้งของสำนักงานสาขา 2 เป็นที่ตั้งสำนักงานใหญ่แทน และ เมื่อ ใช้สำนักงานสาขา 2 เป็นที่ตั้งสำนักงานใหญ่แล้ว จึงเห็นควรจดทะเบียนยกเลิกสาขา 2 ไปพร้อมกัน (อันเป็นผลจากมติที่ประชุมครั้งที่ 4 / 2556 ประชุมเมื่อวันที่ 6 มิถุนายน 2556 มีมติให้ขายที่ดินพร้อมสิ่งปลูกสร้างตั้งอยู่เลขที่ 257 หมู่ที่ 1 ซอย ไฮแลนด์ ถนนสุขสวัสดิ์ ตำบลปากคลองบางปลากด อำเภอพระสมุทรเจดีย์ จังหวัดสมุทรปราการ ซึ่งเป็นที่ตั้งของสำนักงานใหญ่ ให้กับบริษัท จันวาณิชย์ ซีเคียวริตี้ พรินท์ติ้ง จำกัด โดยบริษัทฯ ได้ทำการโอนเสร็จสิ้นแล้วเมื่อ วันที่ 3 มีนาคม 2557 ที่ผ่านมา)

ความเห็นคณะกรรมการ ที่ประชุมคณะกรรมการบริษัทพิจารณาแล้วมีมติเห็นควรให้นำเสนอเรื่องดังกล่าวเข้าที่ประชุมสามัญผู้ถือหุ้นประจำปี 2557 เพื่อขออนุมัติ

คะแนนเสียงเพื่อลงมติ ให้ถือคะแนนเสียงไม่น้อยกว่าสามในสี่ (3/4) ของจำนวนคะแนนเสียงทั้งหมดของผู้ถือหุ้นที่มาประชุมและมีสิทธิออกเสียงลงคะแนน

วาระที่ 8. พิจารณาเรื่องอื่นๆ (ถ้ามี)

จึงขอเรียนเชิญท่านผู้ถือหุ้นเข้าร่วมประชุมตามวัน เวลา และสถานที่ดังกล่าว หากไม่สามารถเข้าร่วมประชุมด้วยตนเองได้ สามารถมอบอำนาจให้ผู้อื่นเข้าร่วมประชุมแทนได้ตามหนังสือมอบฉันทะที่แนบมาพร้อมกันนี้และยื่นต่อบริษัทก่อนเข้าร่วมประชุมด้วย

ขอแสดงความนับถือ

(นายวิชัย ตันพัฒนรัตน์)
กรรมการผู้จัดการใหญ่

**FANCY WOOD INDUSTRIES PUBLIC CO.,LTD.**

257 MU 1 SOI HYLAND, SUKSAWAT RD., PRASAMUTJADEE, SAMUTPRAKARN 10290, THAILAND

TEL : (662) 815-7060 (AUTO 9 LINES), 425-9723-7, FAX : (662) 815-7069, 425-8358, 425-9729

บมจ. 188

รายงานการประชุมสามัญผู้ถือหุ้น ประจำปี 2556**บริษัท แฟนซีวู้ดอินดัสตรีส์จำกัด(มหาชน)****วัน ศุกร์ ที่ 26 เมษายน 2556****ณ โรงแรมโฟร์วิงส์ ชั้น 5 ห้องกึ่งภัตตาคาร เลขที่ 40 ซอยสุขุมวิท 26 ถนนสุขุมวิท เขตคลองเตย กรุงเทพมหานคร**

สวัสดีครับ ผมนายก่อภพ ศรีปาน ได้รับมอบหมายจากคณะกรรมการบริษัทให้ทำหน้าที่แทน นายปิยพจน์ วงศ์อภัย เลขาธิการบริษัทในช่วงเวลาที่เลขาธิการบริษัทยังเดินทางมาไม่ถึงสถานที่ประชุม (เนื่องจากการจราจรติดขัดและถึง กำหนดเวลานัดประชุม) ได้กล่าวต้อนรับผู้ถือหุ้นเข้าสู่การประชุมสามัญผู้ถือหุ้นประจำปี 2556 ของ บริษัท แฟนซีวู้ดอินดัสตรีส์ จำกัด (มหาชน) และได้กล่าวแนะนำคณะกรรมการบริษัท และผู้เกี่ยวข้อง ดังนี้

ท่านที่ 1	คุณพงษ์สันต์	ลีลาปราชญ์	ตำแหน่ง	ประธานบริษัท
ท่านที่ 2	คุณวิชัย	ตันพัฒนรัตน์	ตำแหน่ง	กรรมการผู้จัดการใหญ่
ท่านที่ 3	คุณโกวิท	หลินสรล	ตำแหน่ง	รองกรรมการผู้จัดการใหญ่
ท่านที่ 4	คุณพรทิพย์	ชูพินิจศักดิ์	ตำแหน่ง	กรรมการบริษัท
ท่านที่ 5	คุณปิยะ	ลีลาปราชญ์	ตำแหน่ง	กรรมการบริษัท
ท่านที่ 6	คุณประเสริฐ	ภัทรดิลก	ตำแหน่ง	กรรมการอิสระและประธานคณะกรรมการตรวจสอบ
ท่านที่ 7	คุณไพจิตร	บุญยานุเคราะห์	ตำแหน่ง	กรรมการอิสระและกรรมการตรวจสอบ
ท่านที่ 8	คุณชวลิต	ลีลาพรพิสิฐ	ตำแหน่ง	กรรมการอิสระและกรรมการตรวจสอบ
ท่านที่ 9	คุณมาลี	พิณทอง	ตำแหน่ง	ผู้จัดการฝ่ายบัญชี
ท่านที่ 10	คุณพิศิษฐ์	ชีวะเรืองโรจน์	ตำแหน่ง	ผู้สอบบัญชีรับอนุญาต (เดินทางถึงที่ประชุมวาระที่ 2)

ส่วน นายจาง ชิ เจน กรรมการบริษัทอีก 1 ท่าน ขอลาประชุมเนื่องจากอาการป่วยและอยู่ระหว่างแพทย์ลงความเห็นให้หยุดพักรักษาอาการป่วย

การประชุมสามัญผู้ถือหุ้นประจำปี 2556 ของบริษัทในวันนี้มีผู้ถือหุ้นเข้าร่วมประชุมดังนี้ มาประชุมด้วยตนเองจำนวน 15 ราย มีจำนวนหุ้น 16,652,488 หุ้น รับมอบฉันทะมาร่วมประชุมจำนวน 23 ราย มีจำนวนหุ้น 295,515,500 หุ้น (รวมมอบฉันทะให้กรรมการอิสระ นายประเสริฐ ภัทรดิลก เข้าประชุมแทน จำนวน 1 รายมีจำนวนหุ้น 9,000 หุ้น) รวมจำนวนผู้เข้าประชุมทั้งสิ้น 38 ราย นับรวมเป็นจำนวนหุ้นได้ 312,167,988 หุ้น คิดเป็นร้อยละ 66.42 ของจำนวนหุ้นที่จำหน่ายแล้วทั้งหมด 470,000,000 หุ้น ซึ่งเกินกว่าหนึ่งในสาม (1/3) ของจำนวนหุ้นที่จำหน่ายแล้วทั้งหมด ถือว่าครบองค์ประชุมตามพระราชบัญญัติบริษัทมหาชนจำกัด พ.ศ.2535 และข้อบังคับของบริษัท ข้อ 34.

ก่อนเริ่มพิจารณาวาระการประชุม ผมขอชี้แจงวิธีการออกเสียงลงคะแนนดังมีรายละเอียดดังนี้

การประชุมในวันนี้มีวาระการประชุมทั้งสิ้น 10 วาระ (ดังรายละเอียดลำดับวาระการประชุม ปรากฏตามหนังสือเชิญประชุมที่ได้จัดส่งให้แก่ผู้ถือหุ้นแล้ว

**FANCY WOOD INDUSTRIES PUBLIC CO.,LTD.**

257 MU 1 SOI HYLAND, SUKSAWAT RD., PRASAMUTJADEE, SAMUTPRAKARN 10290, THAILAND

TEL : (662) 815-7060 (AUTO 9 LINES), 425-9723-7, FAX : (662) 815-7069, 425-8358, 425-9729

บมจ. 188

สำหรับวิธีการลงคะแนนตามข้อบังคับบริษัท ข้อ 36. ได้กำหนดว่า ในการออกเสียงลงคะแนนให้หุ้น 1 หุ้นเท่ากับ 1 เสียง ทั้งนี้เพื่อความสะดวกในการนับคะแนนเสียง ในแต่ละวาระจะนับคะแนนเสียงเฉพาะ ผู้ถือหุ้นที่ลงคะแนนเสียงไม่เห็นด้วย และ/หรืองดออกเสียง และจะนำคะแนนเสียงดังกล่าวหักออกจากจำนวนเสียงทั้งหมดที่เข้าร่วมประชุม ส่วนที่เหลือจะถือว่าเป็นคะแนนเสียงที่เห็นด้วยในวาระนั้นๆ

สำหรับผู้ถือหุ้นที่เห็นด้วย เจ้าหน้าที่จะขอรับใบลงคะแนนคืนเมื่อเสร็จสิ้นการประชุม โดยขอให้วางไว้บนโต๊ะที่ท่านนั่งประชุมเพื่อบริษัทจะได้เก็บไว้เป็นหลักฐานต่อไป

ในกรณีที่ ไม่มีผู้ใดแสดงความคิดเห็นคัดค้าน หรือ แสดงความคิดเห็นเป็นอย่างอื่น ให้ถือว่าที่ประชุมมีมติเห็นชอบหรืออนุมัติเป็นเอกฉันท์

การลงมติในวาระที่ 1, 3, 4, 5, 6, 7, 8 และ 9 จะเป็นการให้ผู้ถือหุ้นที่มาประชุม ลงมติ เห็นด้วย ไม่เห็นด้วย หรือ งดออกเสียง เพื่อความสะดวกในการนับคะแนนในกรณีที่ผู้ถือหุ้นท่านใด ที่ไม่เห็นด้วย หรือ งดออกเสียง ในวาระต่างๆดังกล่าว ให้ยกมือขึ้นจะมีเจ้าหน้าที่เดินไปเก็บใบลงคะแนน

ในวาระที่ 2 จะไม่มีการลงมติ เนื่องจากเป็นการเสนอผลการดำเนินงานของคณะกรรมการในรอบ ปี 2555 ให้ที่ประชุมรับทราบ

เมื่อผู้ทำหน้าที่แทนเลขานุการบริษัทได้อธิบายเสร็จสิ้นแล้ว จึงขออาสาสมัครเพื่อเป็นกรรมการตรวจนับคะแนนจำนวน 3 ท่าน ประกอบด้วย (1) คุณไพเราะ ชูวัลย์ (2) คุณสุกัญญา เพิกเฉย (3) คุณมะลิ ศรีชัยนาท

จากนั้นผู้ทำหน้าที่แทนเลขานุการบริษัทได้เรียนเชิญท่านประธานกล่าวเปิดประชุมสามัญผู้ถือหุ้นประจำปี 2556

ท่านประธานบริษัทได้กล่าวเปิดประชุมและกล่าวต้อนรับผู้ถือหุ้นที่มาประชุมในวันนี้ทุกท่าน และได้มอบหมายหน้าที่ในการดำเนินการประชุมให้แก่ คุณวิชัย ตันพัฒนรัตน์ กรรมการผู้จัดการใหญ่ของบริษัทเป็นผู้ดำเนินการประชุม

คุณวิชัย ตันพัฒนรัตน์ กล่าวขอบคุณท่านประธาน และ กล่าวสวัสดิ์ผู้ถือหุ้นทุกท่าน และได้เริ่มการประชุมสามัญผู้ถือหุ้นประจำปี 2556 โดยมีระเบียบวาระการประชุมดังต่อไปนี้

วาระที่ 1 พิจารณารับรองรายงานการประชุมสามัญผู้ถือหุ้นประจำปี 2555 ลงวันที่ 20 เมษายน 2555

ประธานที่ประชุม ขอเสนอให้ที่ประชุมพิจารณารับรองรายงานการประชุมสามัญผู้ถือหุ้นประจำปี 2555 เมื่อวันที่ 20 เมษายน 2555 ตามรายละเอียดสำเนารายงานการประชุมที่ได้จัดส่งให้แก่ผู้ถือหุ้นล่วงหน้าพร้อมหนังสือเชิญประชุม จึงขอให้ที่ประชุมได้โปรดพิจารณาว่ารายงานดังกล่าวเพื่อลงมติรับรองรายงานการประชุม และเปิดโอกาสให้ผู้ถือหุ้นได้ซักถามเพิ่มเติม แต่ไม่มีผู้ถือหุ้นท่านใดซักถามเพิ่มเติม ประธานจึงขอให้ที่ประชุมได้พิจารณาอนุมัติในวาระนี้

ที่ประชุมได้พิจารณาและมีมติเป็นเอกฉันท์อนุมัติให้การรับรองรายงานการประชุมสามัญผู้ถือหุ้นประจำปี 2555

จำนวนผู้มีสิทธิออกเสียงทั้งหมดในวาระนี้ จำนวน 312,326,488 เสียง

เห็นด้วย	312,326,488	เสียง	คิดเป็นร้อยละ	100
ไม่เห็นด้วย	0	เสียง	คิดเป็นร้อยละ	0
งดออกเสียง	0	เสียง	คิดเป็นร้อยละ	0

FANCY WOOD INDUSTRIES PUBLIC CO.,LTD.

257 MU 1 SOI HYLAND, SUKSAWAT RD., PRASAMUTJADEE, SAMUTPRAKARN 10290, THAILAND

TEL : (662) 815-7060 (AUTO 9 LINES), 425-9723-7, FAX : (662) 815-7069, 425-8358, 425-9729

บมจ. 188

วาระที่ 2 รับทราบผลการดำเนินงานของคณะกรรมการในรอบปี 2555

ประธานที่ประชุม ขอเสนอให้ที่ประชุมเพื่อรับทราบรายงานผลการดำเนินงานของบริษัท ในรอบปี 2555 ตามเอกสารหนังสือรายงานประจำปี 2555 (หน้าที่ 36 และ 37) ที่ได้จัดส่งให้แก่ผู้ถือหุ้นแล้ว และเปิดโอกาสให้ผู้ถือหุ้นได้ซักถามเพิ่มเติมเกี่ยวกับผลการดำเนินงานของบริษัท โดยมีผู้ถือหุ้นได้ซักถาม ดังนี้

(ข้อซักถามและคำตอบปรากฏตามเอกสารแนบท้ายรายงานการประชุม)

ภายหลังจากประธานได้ตอบข้อซักถามผู้ถือหุ้น เสร็จสิ้นแล้ว ประธานได้กล่าวต่อที่ประชุมว่า เนื่องจากวาระนี้เป็นวาระรับทราบผลการดำเนินงานของคณะกรรมการในรอบปี 2555 จึงไม่มีการลงมติแต่ประการใด จึงขอพิจารณาในวาระที่ 3 ต่อไป

วาระที่ 3 พิจารณาอนุมัติงบดุลและงบกำไรขาดทุนของบริษัทสำหรับรอบปีบัญชีสิ้นสุด ณ วันที่ 31 ธันวาคม 2555 ซึ่งผ่านการตรวจสอบจากผู้สอบบัญชีแล้ว

ประธานที่ประชุม ได้เสนอให้ที่ประชุมพิจารณาและอนุมัติงบการเงินของบริษัทสำหรับปีบัญชีสิ้นสุด ณ วันที่ 31 ธันวาคม 2555 ซึ่งผ่านการตรวจสอบจากผู้สอบบัญชี (นายพิศิษฐ์ ชีวะเรืองโรจน์ บริษัท เอ็ม อาร์ แอนด์ แอสโซซิเอท จำกัด) รายละเอียดปรากฏตามหนังสือเชิญประชุมและรายงานประจำปี 2555 ที่ได้จัดส่งไปยังผู้ถือหุ้นแล้ว และประธานได้เปิดโอกาสให้ผู้ถือหุ้นได้ซักถามเพิ่มเติมเกี่ยวกับข้อมูลในงบการเงินของบริษัท โดยมีผู้ถือหุ้นได้ซักถาม ดังนี้

(ข้อซักถามและคำตอบปรากฏตามเอกสารแนบท้ายรายงานการประชุม)

ภายหลังการชี้แจงของประธานได้เสร็จสิ้นและไม่มีผู้ถือหุ้นท่านใดซักถามเพิ่มเติม ประธานจึงกล่าวต่อที่ประชุมให้พิจารณาลงมติในวาระนี้

ประธานได้แจ้งสรุปผลของมติที่ประชุมว่า ที่ประชุมมีมติเป็นเอกฉันท์อนุมัติงบดุลและงบกำไรขาดทุนของบริษัท สำหรับรอบปีบัญชีสิ้นสุด ณ วันที่ 31 ธันวาคม 2555 ซึ่งผ่านการตรวจสอบจากผู้สอบบัญชีแล้ว

จำนวนผู้มีสิทธิออกเสียงทั้งหมดในวาระนี้	จำนวน 317,389,888	เสียง		
เห็นด้วย	317,389,888	เสียง	คิดเป็นร้อยละ	100
ไม่เห็นด้วย	0	เสียง	คิดเป็นร้อยละ	0
งดออกเสียง	0	เสียง	คิดเป็นร้อยละ	0

**FANCY WOOD INDUSTRIES PUBLIC CO.,LTD.**

257 MU 1 SOI HYLAND, SUKSAWAT RD., PRASAMUTJADEE, SAMUTPRAKARN 10290, THAILAND

TEL : (662) 815-7060 (AUTO 9 LINES), 425-9723-7, FAX : (662) 815-7069, 425-8358, 425-9729

บมจ. 188

วาระที่ 4 พิจารณานุมัติงดจ่ายเงินปันผลประจำปี 2555

ประธานที่ประชุม ได้แจ้งว่าเนื่องจากผลประกอบการประจำปี 2555 ตามงบการเงินรวมของบริษัท แสดงผลประกอบการขาดทุน เป็นจำนวนเงิน 68.62 ล้านบาท และงบการเงินเฉพาะกิจการของบริษัท แฟนชีวูดฯ จะมีกำไร 5.01 ล้านบาทก็ตาม แต่บริษัทยังมีภาระค่าใช้จ่ายในการดำเนินโครงการผลิตไม้ปาร์ติเคิลบอร์ดอยู่ จึงเสนอให้งดจ่ายเงินปันผลประจำปี 2555 ให้แก่ผู้ถือหุ้น

จากนั้นประธานที่ประชุมได้เปิดโอกาสให้ผู้ถือหุ้นได้ซักถามเพิ่มเติมเกี่ยวกับรายละเอียดของการงดจ่ายเงินปันผลของบริษัทในครั้งนี้ แต่ไม่มีผู้ถือหุ้นท่านใดซักถาม ประธานจึงขอให้ที่ประชุมพิจารณาลงมติในวาระนี้

ประธานได้แจ้งสรุปผลของมติที่ประชุมว่า ที่ประชุมมีมติเป็นเอกฉันท์อนุมัติงดจ่ายเงินปันผลประจำปี 2555

จำนวนผู้มีสิทธิออกเสียงทั้งหมดในวาระนี้	จำนวน	317,389,888	เสียง	
เห็นด้วย	317,389,888	เสียง	คิดเป็นร้อยละ	100
ไม่เห็นด้วย	0	เสียง	คิดเป็นร้อยละ	0
งดออกเสียง	0	เสียง	คิดเป็นร้อยละ	0

วาระที่ 5 พิจารณาเลือกตั้งกรรมการแทนกรรมการที่ต้องออกตามวาระประจำปี 2555

ประธานในที่ประชุมได้แจ้งต่อที่ประชุมว่า ตามข้อบังคับของบริษัท ข้อ 17 กำหนดว่า “ ในการประชุมสามัญประจำปีทุกครั้งให้กรรมการออกจากตำแหน่ง 1 ใน 3 เป็นอัตรา ถ้าจำนวนกรรมการที่จะแบ่งออกให้ตรงเป็นสามส่วนไม่ได้ ก็ให้ออกโดยจำนวนใกล้เคียงที่สุดกับส่วน 1 ใน 3 ” ซึ่งในปีนี้กรรมการที่ต้องออกจากตำแหน่งกรรมการของบริษัทตามกำหนดวาระมีดังนี้

- (1) นายปิยะ ลีลาปราชญ์
- (2) นายประเสริฐ ภัทรดิลก
- (3) นาย จาง ชิ เจน

จากผลการประชุมของคณะกรรมการบริษัท เมื่อวันที่ 19 มีนาคม 2556 ได้มอบหมายคณะกรรมการสรรหา เสนอรายชื่อบุคคลที่มีความเหมาะสมเพื่อแต่งตั้งเป็นกรรมการ ซึ่งมติที่ประชุมคณะกรรมการสรรหา ได้มีความเห็นว่า กรรมการทั้ง 3 ท่าน เป็นผู้มีความรู้ ความสามารถ เกี่ยวกับการบริหารจัดการงานด้านต่างๆที่เกี่ยวข้องกับบริษัทได้เป็นอย่างดี แต่ในปัจจุบัน นายจาง ชิ เจน ซึ่งเป็นกรรมการที่จะหมดวาระในครั้งนี้ด้วยนั้น มีปัญหาในด้านสุขภาพร่างกาย และได้ขอลอนตัวจากการเป็นคณะกรรมการในวาระต่อไป ซึ่งคณะกรรมการสรรหา ได้ทำการพิจารณาสรรหาบุคคลผู้มีความรู้ ความสามารถ เกี่ยวกับการบริหารจัดการงานของบริษัทแล้ว และมีมติเลือก นายชาญชัย ลีลาปราชญ์ เข้ารับตำแหน่งกรรมการบริษัทแทนนายจาง ชิ เจน

ที่ประชุมคณะกรรมการบริษัทพิจารณาแล้วมีมติเห็นควรให้เสนอ

- (1) นายปิยะ ลีลาปราชญ์
- (2) นายประเสริฐ ภัทรดิลก
- (3) นายชาญชัย ลีลาปราชญ์

**FANCY WOOD INDUSTRIES PUBLIC CO.,LTD.**

257 MU 1 SOI HYLAND, SUKSAWAT RD., PRASAMUTJADEE, SAMUTPRAKARN 10290, THAILAND

TEL : (662) 815-7060 (AUTO 9 LINES), 425-9723-7, FAX : (662) 815-7069, 425-8358, 425-9729

บมจ. 188

เข้ามาเป็นกรรมการ ดังรายละเอียดประวัติโดยสังเขปของทั้ง 3 ท่านที่ปรากฏตามเอกสารซึ่งได้จัดส่งให้แก่ผู้ถือหุ้นแล้ว ทั้งนี้ บริษัทได้เปิดโอกาสให้ผู้ถือหุ้นได้เสนอชื่อบุคคลที่มีความเหมาะสมเพื่อรับการพิจารณาเลือกตั้งเป็นกรรมการบริษัท ผ่านทาง **website** ของบริษัทตั้งแต่วันที่ 19 ธันวาคม 2555 ถึงวันที่ 18 มกราคม 2556 โดยได้แจ้งข่าวผ่านตลาดหลักทรัพย์แห่งประเทศไทย ตามหนังสือบริษัท ฉบับที่ SET. 55-9 ลงวันที่ 19 ธันวาคม 2555 ภายหลังเมื่อสิ้นสุดระยะเวลาดังกล่าว ไม่มีผู้ถือหุ้นท่านใดเสนอชื่อบุคคลใดเข้ามา เพื่อรับการพิจารณาเลือกตั้งเป็นกรรมการผ่านทาง **website** ของบริษัทแต่ประการใด

เกณฑ์ในการคัดเลือกบุคคลที่จะเข้าดำรงตำแหน่งเป็นกรรมการบริษัท จะเป็นการพิจารณาจากคณะกรรมการสรรหา และพิจารณาคำตอบแทน และเสนอต่อคณะกรรมการบริษัท ซึ่งคณะกรรมการบริษัทได้พิจารณาคัดเลือกบุคคลที่มีคุณสมบัติตามที่กฎหมายมหาชนจำกัด พศ.2535 และประกาศของตลาดหลักทรัพย์แห่งประเทศไทยที่เกี่ยวข้องเป็นเกณฑ์ นอกจากนี้ยังพิจารณาจากประสบการณ์ ความสามารถและผลประโยชน์ที่บริษัทจะได้รับประกอบด้วย

ประธานที่ประชุมได้ขอให้ท่านผู้ถือหุ้นพิจารณาลงมติในการเลือกตั้งกรรมการ โดยเริ่มจาก

ท่านที่ 1 นายปิยะ ลีลาปราชญ์

มีผู้ถือหุ้นท่านใดไม่เห็นด้วย หรือ งดออกเสียงในการแต่งตั้ง นายปิยะ ลีลาปราชญ์ กลับเข้าดำรงตำแหน่งกรรมการอีกวาระหรือไม่ กรุณายกมือเพื่อให้เจ้าหน้าที่เก็บใบลงคะแนน หรือ ต้องการแสดงความคิดเห็นเพิ่มเติม (ไม่มี)

ท่านที่ 2 นายประเสริฐ ภัทรดิลก

มีผู้ถือหุ้นท่านใดไม่เห็นด้วย หรือ งดออกเสียงในการแต่งตั้ง นายประเสริฐ ภัทรดิลก กลับเข้าดำรงตำแหน่งกรรมการอีกวาระหรือไม่ กรุณายกมือเพื่อให้เจ้าหน้าที่เก็บใบลงคะแนน หรือ ต้องการแสดงความคิดเห็นเพิ่มเติม (ไม่มี)

ท่านที่ 3 นายชาวุชชัย ลีลาปราชญ์

มีผู้ถือหุ้นท่านใดไม่เห็นด้วย หรือ งดออกเสียงในการแต่งตั้ง นายชาวุชชัย ลีลาปราชญ์ เข้าดำรงตำแหน่งกรรมการ หรือ ไม่ กรุณายกมือเพื่อให้เจ้าหน้าที่เก็บใบลงคะแนน หรือ ต้องการแสดงความคิดเห็นเพิ่มเติม (ไม่มี)

ประธานแจ้งผลการลงมติต่อที่ประชุมเป็นรายบุคคล

ผลการนับคะแนนลงมติวาระที่ 5.1 แต่งตั้ง **นายปิยะ ลีลาปราชญ์**

จำนวนผู้มีสิทธิออกเสียงทั้งหมดในวาระนี้	จำนวน	317,389,888	เสียง	
เห็นด้วย	306,734,288	เสียง	คิดเป็นร้อยละ	96.64
ไม่เห็นด้วย	10,655,600	เสียง	คิดเป็นร้อยละ	3.36
งดออกเสียง	0	เสียง	คิดเป็นร้อยละ	0

ผลการนับคะแนนลงมติวาระที่ 5.2 แต่งตั้ง **นายประเสริฐ ภัทรดิลก**

จำนวนผู้มีสิทธิออกเสียงทั้งหมดในวาระนี้	จำนวน	317,389,888	เสียง	
เห็นด้วย	306,734,288	เสียง	คิดเป็นร้อยละ	96.64
ไม่เห็นด้วย	10,655,600	เสียง	คิดเป็นร้อยละ	3.36
งดออกเสียง	0	เสียง	คิดเป็นร้อยละ	0

**FANCY WOOD INDUSTRIES PUBLIC CO.,LTD.**

257 MU 1 SOI HYLAND, SUKSAWAT RD., PRASAMUTJADEE, SAMUTPRAKARN 10290, THAILAND

TEL : (662) 815-7060 (AUTO 9 LINES), 425-9723-7, FAX : (662) 815-7069, 425-8358, 425-9729

บมจ. 188

ผลการนับคะแนนลงมติวาระที่ 5.3 แต่งตั้ง นายชาญชัย ลีลาปราชญ์

จำนวนผู้มีสิทธิออกเสียงทั้งหมดในวาระนี้ จำนวน 317,389,888 เสียง

เห็นด้วย 306,734,288 เสียง คิดเป็นร้อยละ 96.64

ไม่เห็นด้วย 10,655,600 เสียง คิดเป็นร้อยละ 3.36

งดออกเสียง 0 เสียง คิดเป็นร้อยละ 0

ประธานได้แจ้งสรุปผลของมติที่ประชุมว่า เพราะฉะนั้นถือเป็นการลงมติเสียงข้างมาก อนุมัติแต่งตั้ง นายปิยะ ลีลาปราชญ์ , นายประเสริฐ ภัทรดิลล กลับเข้ามาเป็นกรรมการของบริษัทอีกวาระหนึ่ง และอนุมัติแต่งตั้ง นายชาญชัย ลีลาปราชญ์ เป็นกรรมการของบริษัท

วาระที่ 6 พิจารณากำหนดค่าบำเหน็จตอบแทนกรรมการประจำปี 2556

ประธานที่ประชุม ได้กล่าวต่อที่ประชุมว่า สำหรับค่าบำเหน็จตอบแทนกรรมการในปี 2555 ที่ผ่านมา ผลจากมติที่ประชุมคณะกรรมการบริษัท ครั้งที่ 2/2555 เมื่อวันที่ 19 มีนาคม 2556 ได้มีมติให้งดจ่ายค่าบำเหน็จตอบแทนกรรมการที่เป็นผู้บริหารประจำปี 2555

สำหรับค่าตอบแทนกรรมการ ปี 2556 คณะกรรมการสรรหาและพิจารณาค่าตอบแทน ได้เสนอต่อ คณะกรรมการบริษัท โดยกำหนดให้ค่าตอบแทนประกอบไปด้วย ค่าเบี้ยประชุม ค่าตอบแทนรายเดือน และ ค่าบำเหน็จตอบแทนกรรมการ ดังนี้

1. ค่าเบี้ยประชุม ให้แก่กรรมการที่ไม่ใช่ผู้บริหารและไม่ได้เป็นกรรมการตรวจสอบ กำหนดจ่ายเบี้ยประชุมให้แก่กรรมการที่มีคุณสมบัติดังกล่าวที่ได้เข้าร่วมประชุม จำนวน 2,000 บาท (สองพันบาทถ้วน) ต่อคนต่อครั้งที่เข้าประชุม
 2. ค่าตอบแทนรายเดือน ให้แก่คณะกรรมการตรวจสอบ เป็นรายเดือนเป็นจำนวนเงิน 60,000 บาท (หกหมื่นบาทถ้วน) ต่อเดือนหรือคิดเป็นจำนวนเงิน 720,000 บาทต่อปี
 3. ค่าตอบแทนกรรมการประจำปี 2556 ให้แก่กรรมการ ในอัตราไม่เกินร้อยละ 6 ของกำไรสุทธิจากงบการเงินรวมปี 2556 โดยกำหนดให้ประธานกรรมการ เป็นผู้พิจารณาจัดสรรให้แก่กรรมการตามความเหมาะสม
- อนึ่ง ค่าตอบแทนที่เสนอในปี 2556 นี้ เป็นค่าตอบแทนอัตราเดียวกันกับของปี 2555

การลงมติในวาระนี้ ให้ถือคะแนนเสียงไม่น้อยกว่า สองในสาม (2 / 3) ของคะแนนเสียงทั้งหมดของผู้ถือหุ้นที่มาประชุมและมีสิทธิออกเสียงลงคะแนน

จากนั้นประธานที่ประชุมได้เปิดโอกาสให้ผู้ถือหุ้นได้ซักถามเพิ่มเติมในวาระนี้ แต่ไม่มีผู้ถือหุ้นท่านใดซักถามเพิ่มเติม ประธานขอให้ที่ประชุมลงมติสำหรับวาระนี้ โดยหากมีผู้ถือหุ้นท่านใดไม่เห็นด้วย หรือ งดออกเสียง กรุณายกมือเพื่อให้เจ้าหน้าที่เก็บใบลงคะแนน (ไม่มี)

**FANCY WOOD INDUSTRIES PUBLIC CO.,LTD.**

257 MU 1 SOI HYLAND, SUKSAWAT RD., PRASAMUTJADEE, SAMUTPRAKARN 10290, THAILAND

TEL : (662) 815-7060 (AUTO 9 LINES), 425-9723-7, FAX : (662) 815-7069, 425-8358, 425-9729

บมจ. 188

ประธานได้แจ้งสรุปผลของมติที่ประชุมว่า ที่ประชุมมีมติเป็นเอกฉันท์อนุมัติกำหนดค่าบำเหน็จตอบแทนกรรมการประจำปี 2556 ตามที่เสนอ

จำนวนผู้มีสิทธิออกเสียงทั้งหมดในวาระนี้	จำนวน	317,389,888	เสียง		
เห็นด้วย	317,389,888	เสียง	คิดเป็นร้อยละ	100	
ไม่เห็นด้วย	0	เสียง	คิดเป็นร้อยละ	0	
งดออกเสียง	0	เสียง	คิดเป็นร้อยละ	0	

วาระที่ 7 **พิจารณาอนุมัติแก้ไขเพิ่มเติมหนังสือบริคณห์สนธิ ข้อ 3 (วัตถุประสงค์) เพื่อให้สอดคล้องกับการแก้ไขเพิ่มเติมวัตถุประสงค์ ของบริษัทจำนวน 4 ข้อ จากเดิม 55 ข้อ รวมเป็น 59 ข้อ**

ประธานที่ประชุม ได้แจ้งต่อที่ประชุมว่า เนื่องจากบริษัทเห็นควรแก้ไขเพิ่มเติมหนังสือบริคณห์สนธิ ข้อ 3 (วัตถุประสงค์) ของบริษัทเพิ่มอีกจำนวน 4 ข้อ จากเดิมมีวัตถุประสงค์ทั้งหมด 55 ข้อ เพิ่มเติมอีก 4 ข้อ รวมเป็นทั้งหมด 59 ข้อ ดังรายละเอียดข้อความวัตถุประสงค์เพิ่มเติมปรากฏตามหนังสือเชิญประชุมและเอกสารแนบตามที่ได้จัดส่งให้แก่ผู้ถือหุ้นแล้ว อนึ่ง การลงมติสำหรับวาระนี้ ให้ถือคะแนนเสียงไม่น้อยกว่าสามในสี่ (3/4) ของจำนวนคะแนนเสียงทั้งหมดของผู้ถือหุ้นที่มาประชุมและมีสิทธิออกเสียงลงคะแนน

จากนั้นประธานที่ประชุมได้เปิดโอกาสให้ผู้ถือหุ้นได้ซักถามเพิ่มเติมในวาระนี้ (ข้อซักถามและคำตอบปรากฏตามเอกสารแนบท้ายรายงานการประชุม)

หลังจากไม่มีผู้ถือหุ้นท่านใดซักถามเพิ่มเติม ประธานจึงขอให้ที่ประชุมพิจารณาลงมติในวาระนี้ ซึ่งหากมีผู้ถือหุ้นท่านใด ไม่เห็นด้วย หรือ งดออกเสียง ในวาระนี้ กรุณายกมือเพื่อให้เจ้าหน้าที่เก็บใบลงคะแนน (ไม่มี)

ประธานได้แจ้งสรุปผลของมติที่ประชุมว่า ที่ประชุมมีมติเห็นด้วย โดยมีคะแนนเสียงเห็นด้วยไม่น้อยกว่าสามในสี่ (3 / 4) ของจำนวนคะแนนเสียงทั้งหมดของผู้ถือหุ้นที่มาประชุมและมีสิทธิออกเสียงลงคะแนน จึงถือว่าที่ประชุมมีมติอนุมัติให้แก้ไขเพิ่มเติมหนังสือบริคณห์สนธิ ข้อ 3 (วัตถุประสงค์) ของบริษัทจำนวน 4 ข้อ จากเดิม 55 ข้อ รวมเป็น 59 ข้อ ตามที่เสนอ

จำนวนผู้มีสิทธิออกเสียงทั้งหมดในวาระนี้	จำนวน	317,389,888	เสียง		
เห็นด้วย	317,389,888	เสียง	คิดเป็นร้อยละ	100	
ไม่เห็นด้วย	0	เสียง	คิดเป็นร้อยละ	0	
งดออกเสียง	0	เสียง	คิดเป็นร้อยละ	0	

FANCY WOOD INDUSTRIES PUBLIC CO.,LTD.

257 MU 1 SOI HYLAND, SUKSAWAT RD., PRASAMUTJADEE, SAMUTPRAKARN 10290, THAILAND

TEL : (662) 815-7060 (AUTO 9 LINES), 425-9723-7, FAX : (662) 815-7069, 425-8358, 425-9729

บมจ. 188

วาระที่ 8 พิจารณานุมัติแก้ไขเพิ่มเติมหนังสือบริคณห์สนธิ ข้อ 3 (วัตถุประสงค์) เพื่อให้สอดคล้องกับการแก้ไขเพิ่มเติมวัตถุประสงค์

ประธานที่ประชุม ได้แจ้งให้ที่ประชุมทราบว่า วาระนี้จะเป็นการขออนุมัติแก้ไขเพิ่มเติมหนังสือบริคณห์สนธิ ข้อ 3 (วัตถุประสงค์) เพื่อให้สอดคล้องกับการแก้ไขเพิ่มเติมวัตถุประสงค์ ตามรายละเอียดในวาระที่ 7 จากเดิมกำหนด 55 ข้อ แก้ไขเป็น 59 ข้อ

จากนั้นประธานที่ประชุมได้เปิดโอกาสให้ผู้ถือหุ้นได้ซักถามเพิ่มเติม แต่ไม่มีผู้ถือหุ้นท่านใดซักถามเพิ่มเติม ประธานจึงขอให้ที่ประชุมพิจารณาลงมติในวาระนี้ ซึ่งหากมีผู้ถือหุ้นท่านใด ไม่เห็นด้วย หรือ งดออกเสียง กรุณายกมือเพื่อให้เจ้าหน้าที่เก็บใบลงคะแนน (ไม่มี)

ในวาระนี้การลงคะแนนเสียงอนุมัติ เช่นเดียวกับวาระที่ 7 กล่าวคือ จะต้องได้คะแนนเสียงไม่น้อยกว่าสามในสี่ (3 / 4) ของจำนวนคะแนนเสียงทั้งหมดของผู้ถือหุ้นที่มาประชุมและมีสิทธิออกเสียงลงคะแนน

ประธานได้แจ้งสรุปผลของมติที่ประชุมว่า ที่ประชุมมีมติเห็นด้วย โดยมีคะแนนเสียงเห็นด้วยไม่น้อยกว่าสามในสี่ (3 / 4) ของจำนวนคะแนนเสียงทั้งหมดของผู้ถือหุ้นที่มาประชุมและมีสิทธิออกเสียงลงคะแนน จึงถือว่าที่ประชุมมีมติอนุมัติให้แก้ไขเพิ่มเติมหนังสือบริคณห์สนธิ ข้อ 3 (วัตถุประสงค์) ตามที่เสนอ

จำนวนผู้มีสิทธิออกเสียงทั้งหมดในวาระนี้ จำนวน	317,389,888	เสียง		
เห็นด้วย	317,389,888	เสียง	คิดเป็นร้อยละ	100
ไม่เห็นด้วย	0	เสียง	คิดเป็นร้อยละ	0
งดออกเสียง	0	เสียง	คิดเป็นร้อยละ	0

วาระที่ 9 พิจารณานุมัติแต่งตั้งผู้สอบบัญชีและกำหนดค่าตอบแทนประจำปี 2556

ประธานได้มอบหมายให้ นายประเสริฐ ภัทรดิลก ประธานคณะกรรมการตรวจสอบ เป็นผู้แถลงต่อที่ประชุมว่า คณะกรรมการตรวจสอบได้เสนอให้ที่ประชุมคณะกรรมการบริษัทพิจารณาแต่งตั้งผู้สอบบัญชีประจำปี 2556 ซึ่งคณะกรรมการตรวจสอบได้เปรียบเทียบกับผู้สอบบัญชีรายอื่นๆแล้ว จึงขอเสนอแต่งตั้ง นายพิศิษฐ์ ชีวะเรืองโรจน์ ผู้สอบบัญชีรับอนุญาตเลขที่ 2803 หรือ นายเมธี รัตนศรีเมธา ผู้สอบบัญชีรับอนุญาตเลขที่ 3425 แห่งบริษัท เอ็ม อาร์ แอนด์ แอสโซซิเอทจำกัด เป็นผู้สอบบัญชีของบริษัทและบริษัทย่อยประจำปี 2556 ต่อไปอีกหนึ่งปี โดยมีค่าตอบแทนที่เสนอเป็นจำนวนเงิน 930,000 บาท (เก้าแสนสามหมื่นบาทถ้วน) ไม่รวมบริษัทแฟนซีอินเตอร์ LLC ที่ประเทศสหรัฐอเมริกา โดยค่าตอบแทนในปี 2556 นี้เพิ่มขึ้นจากปี 2555 เป็นจำนวนเงิน 110,000 บาท เนื่องจากมีปริมาณงานที่เพิ่มขึ้น

**FANCY WOOD INDUSTRIES PUBLIC CO.,LTD.**

257 MU 1 SOI HYLAND, SUKSAWAT RD., PRASAMUTJADEE, SAMUTPRAKARN 10290, THAILAND

TEL : (662) 815-7060 (AUTO 9 LINES), 425-9723-7, FAX : (662) 815-7069, 425-8358, 425-9729

บมจ. 188

ที่ประชุมคณะกรรมการบริษัท พิจารณาแล้วมีมติเป็นเอกฉันท์ให้นำเสนอการแต่งตั้งนายพิศิษฐ์ ชีวะเรืองโรจน์ ผู้สอบบัญชีรับอนุญาตเลขที่ 2803 หรือ นายเมธี รัตนศรีเมธา ผู้สอบบัญชีรับอนุญาตเลขที่ 3425 แห่งบริษัท เอ็ม อาร์ แอนด์ แอสโซซิเอท จำกัด เป็นผู้สอบบัญชีของบริษัทและบริษัทย่อยประจำปี 2556 ต่อไปอีกหนึ่งปี โดยมีค่าตอบแทนที่เสนอเป็นจำนวนเงิน 930,000 บาท (เก้าแสนสามหมื่นบาทถ้วน) ไม่รวมบริษัทแฟนซีอินเตอร์ LLC ที่ประเทศสหรัฐอเมริกา จึงเห็นควรนำเสนอให้ที่ประชุมสามัญผู้ถือหุ้นได้พิจารณาอนุมัติแต่งตั้งผู้ตรวจสอบบัญชีดังกล่าวต่อไป

จากนั้นประธานที่ประชุมได้เปิดโอกาสให้ผู้ถือหุ้นได้ซักถามเพิ่มเติม แต่ไม่มีผู้ถือหุ้นท่านใดซักถามเพิ่มเติม ประธานจึงขอให้ที่ประชุมพิจารณาลงมติในวาระนี้ หากมีผู้ถือหุ้นท่านใดไม่เห็นด้วย หรือ งดออกเสียง กรุณายกมือเพื่อให้เจ้าหน้าที่เก็บใบลงคะแนน (ไม่มี)

ประธานได้แจ้งสรุปผลของมติที่ประชุมว่า ที่ประชุมมีมติอนุมัติแต่งตั้งนายพิศิษฐ์ ชีวะเรืองโรจน์ ผู้สอบบัญชีรับอนุญาตเลขที่ 2803 หรือ นายเมธี รัตนศรีเมธา ผู้สอบบัญชีรับอนุญาตเลขที่ 3425 แห่งบริษัท เอ็ม อาร์ แอนด์ แอสโซซิเอท จำกัด เป็นผู้สอบบัญชีของบริษัทและบริษัทย่อยประจำปี 2556 ต่อไปอีกหนึ่งปี โดยมีค่าตอบแทนจำนวน 930,000 บาท (เก้าแสนสามหมื่นบาทถ้วน) ไม่รวมบริษัทแฟนซีอินเตอร์ LLC ที่ประเทศสหรัฐอเมริกา ตามที่เสนอ

จำนวนผู้มีสิทธิออกเสียงทั้งหมดในวาระนี้	จำนวน	317,389,888	เสียง	
เห็นด้วย	317,389,888	เสียง	คิดเป็นร้อยละ	100
ไม่เห็นด้วย	0	เสียง	คิดเป็นร้อยละ	0
งดออกเสียง	0	เสียง	คิดเป็นร้อยละ	0

วาระที่ 10 พิจารณาเรื่องอื่นๆ (หากมี)

ประธานที่ประชุม ได้แจ้งต่อที่ประชุมว่า ขณะนี้วาระต่างๆได้รับการพิจารณาจากที่ประชุมสามัญผู้ถือหุ้นเสร็จสิ้นแล้ว ไม่ทราบว่า มีผู้ถือหุ้นท่านใดต้องการจะกล่าวสิ่งใดเพิ่มเติมหรือไม่

(ข้อซักถามและคำตอบปรากฏตามเอกสารแนบท้ายรายงานการประชุม)

ภายหลังจากประธานได้ตอบข้อซักถามของผู้ถือหุ้นเสร็จสิ้นแล้ว ประธานได้แจ้งต่อที่ประชุมว่า หากไม่มีผู้ถือหุ้นท่านใดเสนอเรื่องอื่นใดต่อที่ประชุมนี้ ที่ประชุมสามัญผู้ถือหุ้นได้มีการพิจารณาวาระต่างๆตามที่ระบุไว้ในหนังสือเชิญประชุมครบถ้วนแล้ว ผมในฐานะตัวแทนของคณะกรรมการบริษัท ขอขอบคุณท่านผู้ถือหุ้นทุกท่านที่เข้าร่วมประชุมในวันนี้ และขอปิดการประชุม ณ บัดนี้

ปิดประชุมเวลา 11.45 น.

(นายปิยพจน์ วงศ์อภัย)

เลขานุการบริษัท

(นายวิชัย ตันพัฒนรัตน์)

ประธานที่ประชุม

FANCY WOOD INDUSTRIES PUBLIC CO.,LTD.

257 MU 1 SOI HYLAND, SUKSAWAT RD., PRASAMUTJADEE, SAMUTPRAKARN 10290, THAILAND

TEL : (662) 815-7060 (AUTO 9 LINES), 425-9723-7, FAX : (662) 815-7069, 425-8358, 425-9729

บมจ. 188

เอกสารแนบท้ายรายงานการประชุม**ข้อซักถามผู้ถือหุ้น และ คำตอบ ประธานที่ประชุม****วาระที่ 2 รับทราบผลการดำเนินงานของคณะกรรมการในรอบปี 2555****ข้อซักถาม คุณเอกชัย พิพิธเวช ผู้ถือหุ้น**

อยากสอบถามว่า ตอนนี้องค์กรมีการทำ เครื่องอะไรใหม่ๆ แล้วจะเริ่มเห็นผลเมื่อใดครับ แล้วก็อีกข้อหนึ่งก็คือ ที่เราขายเฟอร์นิเจอร์ เฟอร์นิเจอร์ที่นำเข้ามา เท่าที่ผมดู จะเป็นเฟอร์นิเจอร์ไม้ที่เป็นแบบเก่า ส่วนใหญ่คนสมัยใหม่ชอบเป็นเฟอร์นิเจอร์แบบทันสมัยแบบรุ่นใหม่ ๆ แล้วยอดขายเฟอร์นิเจอร์แบบดั้งเดิมของเราเป็นยังไงบ้าง ปีหนึ่งยอดขายสักเท่าใด ครับ

คำตอบ คุณวิชัย ต้นพัฒนรัตน์ ประธานที่ประชุม

ขอบคุณครับ สำหรับที่บอกว่าจะนำเครื่องเข้ามาเครื่องใหม่ หรือว่าธุรกิจใหม่ของบริษัท ก็นำเครื่องเข้ามาติดตั้งปีกว่าๆแล้วครับ นำเข้ามา 2 เครื่อง จากเยอรมัน เป็นเครื่องที่ใช้แล้ว แต่อยู่ในสภาพที่ใช้ได้ดี แล้วเอากลับมาปรับปรุงใหม่ ต่อไปในอนาคต อันนี้จะเป็นธุรกิจหลัก เราได้ติดตั้งโดยใช้ช่างผู้เชี่ยวชาญจากประเทศเยอรมันและจากประเทศกรีซ ขณะนี้ใช้เวลาไปประมาณ 1 ปี ที่เสียเวลามากหน่อย เนื่องจากคณะกรรมการพิจารณาเห็นว่า เมื่อนำเครื่องเก่าที่ใช้งานแล้ว อายุเครื่องเป็นหลาย 10 ปี ต้องการให้ดูใหม่ ก็มีปรับปรุงสภาพทั้งหมด เปลี่ยนพ่นสีใหม่ เปลี่ยนโซ่ใหม่ เปลี่ยนลูกปืนใหม่ อะไรก็แล้วแต่ให้อยู่ในสภาพเหมือนของใหม่ หรือใกล้เคียงกับของใหม่ เพื่อจะได้มีการดำเนินงานต่อไปจะได้ไม่มีปัญหา ช่วงนั้นเป็นช่วงที่เสียเวลาไปพอสมควร ถ้าเราซื้อเครื่องใหม่มาพร้อมที่จะติดตั้ง แต่เราก็จะปรับปรุงทุกอย่าง ผลการติดตั้งก็ดำเนินไปด้วยดีตามที่ท่านผู้ถือหุ้น ได้เห็นภาพที่ได้เห็นแล้ว เราได้ติดตั้ง 2 เครื่อง เครื่องหนึ่งขนาดกว้าง 7 ฟุต ติดตั้งเสร็จแล้ว อยู่ในระหว่างการทดสอบ ใกล้เคียงจะเสร็จแล้วทดลองเครื่องอยู่ ผลิตออกมาแล้วด้วย แต่ว่าเรามีอยู่ 2-3 จุด ที่เราต้องการปรับปรุง คุณภาพให้เป็นมาตรฐานเดียวกับของเครื่องเยอรมันหรือใกล้เคียงกันให้มากที่สุด เพราะตลาดเราต้องการที่จะทดแทนผู้ที่จะใช้ไม้ MDF แต่เครื่อง MDF ก็มีราคาสูงกว่าปกติเล็กน้อย ทำให้มีช่องทาง ส่วนอีกเครื่องหนึ่งขนาด 4 ฟุต ประกอบตอนนี้ใกล้จะเสร็จ เริ่มทดสอบเครื่องในเดือน พฤษภาคม เนื่องจากขณะนี้ ช่างจากเยอรมันคนที่มาติดตั้งเครื่อง เขาขอลากลับไปช่วงสงกรานต์ กลับมาต้นเดือนพฤษภาคม ตอนนี้ทางเราพร้อมแล้ว ทั้งระบบไฟฟ้า ระบบเครื่องจักร ติดตั้งเสร็จแล้ว เราอยากทดสอบในขณะที่ช่างเขาอยู่ ภายใต้การควบคุมของเขา เพราะเรามีสัญญาอยู่กับเขาอยู่ หากเราไปทำเอง เกิดความผิดพลาดเสียหายมา เขาบอกว่าจะไม่รับผิดชอบในตอนที่เขาไม่อยู่ เพราะเราทำเอง เรารอเขากลับมาก่อน เขาจะมาวันที่ 8 พฤษภาคม

ข้อซักถาม คุณเอกชัย พิพิธเวช ผู้ถือหุ้น

อยากให้ท่านฉายวีดีโอ แล้วก็อธิบาย ถึงแม้ตอนที่แรกฉายไปแล้ว แต่ว่าไม่มีใคร อธิบาย ก็ไม่เข้าใจ

คำตอบ คุณวิชัย ต้นพัฒนรัตน์ ประธานที่ประชุม

เพื่อเป็นการประหยัดเวลา เราจะฉายหลังจากการประชุม เพราะเราฉายตั้งแต่ 9 โมง ฉายไปหลายรอบแล้ว แต่ละรอบใช้เวลาประมาณ 10-15 นาที อาจทำให้เสียเวลาในที่ประชุม เดี่ยวจะมีเจ้าหน้าที่อธิบายที่หลังนะครับ

**FANCY WOOD INDUSTRIES PUBLIC CO.,LTD.**

257 MU 1 SOI HYLAND, SUKSAWAT RD., PRASAMUTJADEE, SAMUTPRAKARN 10290, THAILAND

TEL : (662) 815-7060 (AUTO 9 LINES), 425-9723-7, FAX : (662) 815-7069, 425-8358, 425-9729

บมจ. 188

สำหรับเครื่องปาติเคิลบอร์ดเป็นธุรกิจหลัก ณ ตอนนี้อยู่และในอนาคต แต่ธุรกิจหลักอย่างอื่นเราพิจารณาอยู่ และต้องศึกษา ไม่ใช่ว่าลงทุนอะไรก็ได้ เราต้องศึกษารายละเอียดพอสมควร สำหรับเกี่ยวกับเรื่องเฟอร์นิเจอร์นำเข้า คุณพูดถูก

เนื่องจากถ้าเรานำเข้ามาในแบบทันสมัยแบบที่ใช้กันตามตลาดทั่วไป เราก็คงอาจจะสู้กับบริษัทยักษ์ใหญ่ที่มีอยู่แล้ว ซึ่งมีทั้งตัวแทนขายและ โชว์รูมทั่วประเทศไม่ได้ ถึงแม้เขาเองก็นำเข้าเหมือนกัน 70-80% และผลิตเองไม่เกิน 30% ผสมคละกันไป เพราะปัญหาค่าแรงในเมืองไทยและ รูปแบบต่าง ๆ ที่ทำออกมา สรุปว่า ผลิตในเมืองไทย แพงกว่า ใช้วิธีนำเข้าเหมือนกัน เมื่อเขานำเข้าขณะนี้โชว์รูมมาก เราจะไปทำเหมือนกับเขา ทำแข่งกับเขา สู้เขาไม่ได้ เราเคยเป็นยักษ์ใหญ่ ในอเมริกา ผลิตและส่งออกเฟอร์นิเจอร์ไม้ยางพารา แต่พอค่าแรงสูงขึ้น การผลิตสู้ไม่ได้ หมายถึงว่า ต้นทุนผลิตสู้เมืองนอกไม่ได้แล้วก็เปลี่ยนเป็นนำเข้า 70-80% เราจะไปทำตามเขา สู้เขาไม่ได้ เราต้องยอมรับ เพราะไม่เช่นนั้นแล้วลงทุนมหาศาล ในการเปิดโชว์รูมทั่วประเทศ เรานำเข้าเฟอร์นิเจอร์ ที่ทำกันดูทำไมเป็นแบบเก่า นั่นแหละคลาสสิก ใช่ครับ เป็นแบบคลาสสิก คุณถามว่ายอดขายเป็นยังไง ผมขอเรียนว่า ยอดขายไม่ค่อยดี เพราะอะไร เพราะว่า ปัจจุบันที่ขายที่เปิดอยู่มันโตขึ้นเยอะ กำลังการซื้อ จะซื้อมันต้องบ้านหลังใหญ่ๆ เฟอร์นิเจอร์ของเราเหมาะสมสำหรับบ้านเดี่ยวหลังใหญ่ๆ หลังตาคงนึกภาพออก ประเภทยิ้มแย้มแบบหรูหรา ชนิดแบบเตรียมงบ 100,000 - 200,000 บาท ซึ่งคนที่จะมาซื้อ กำลังซื้อก็น้อย ซึ่งส่วนใหญ่คอนโด ปัจจุบันก็อยู่ ขนาดสมัยก่อน คอนโด 1 ยูนิตพื้นที่ประมาณ 200 กว่า 300 ตารางเมตร ปัจจุบันก็หนึ่งหมื่น เหลือมา 20-30 ตารางวา หรือขนาด 50-60 ตารางเมตร เป็นอย่างสูง ในเมื่อพื้นที่เล็ก ห้องก็เล็ก ถามว่าเฟอร์นิเจอร์ เตี้ย ตู้ โชว์ หรืออะไรของเราไปใส่ เหมาะสมไหม ไม่เหมาะสม เมื่อไม่เหมาะสม ช่องทางการตลาดของเราก็กลายเป็นจะต้องขายให้เฉพาะบ้านประเภทอีกแบบหนึ่ง บ้านเดี่ยวที่มีขนาดใหญ่ ประเภทว่าเป็นไร่ หรืออย่างน้อย 200-300 ตารางวา ขึ้นไป ประเภทนั้น ซึ่งมีส่วนแบ่งการตลาดน้อยลง เราก็กำลังติดต่อกับเจ้าของโครงการที่สร้างบ้านเดี่ยวแบบหรูหรา และเราให้เขาแถมเฟอร์นิเจอร์ เราก็ขายให้กับโครงการจะง่ายกว่า แต่หากเราจะไปเข้าโชว์รูม ถามว่าคุ้มไหม เราก็ต้องดู เพราะว่าเข้าโชว์รูม แต่ละแห่งมีค่าเช่าเดือนละหลายแสนบาท ต้องมีเจ้าหน้าที่ มีค่าใช้จ่ายต่อเนื่อง เราคิดอีกที เราเคยเป็นผู้ผลิต ไม่ได้เป็น ผู้ขาย เราเชี่ยวชาญเกี่ยวกับผู้ผลิตมากกว่า เรามองออกแล้ว ถ้าเราทำ ปาติเคิล ในอันแรกนี้จะเหมาะสมกับเรามากกว่า สำหรับแผนงานการขายเฟอร์นิเจอร์ให้กับโครงการขนาดใหญ่ ที่ว่าเราจะสร้างประเภท 100 หลัง 200 หลัง เอาเฟอร์นิเจอร์เราไปใส่ ยอมกำไรน้อย เพราะสินค้าของเรา ในเมืองไทยมีผู้ขายอยู่หลายรายและที่นำเสนออยู่ลดราคาทีหนึ่ง 40-50% เขาลดราคาขายแต่กำไรก็มากอยู่ แต่ถามว่ามีคนซื้อไหม มี เขาลด 40-50% คนมีเงินเขาจะซื้อเตรียมเงิน 100,000 - 200,000 บาท ก็ไม่ใช่เรื่องใหญ่ ในขณะนี้เรายังไม่ได้ออกจากวงการเฟอร์นิเจอร์ เราทำเฟอร์นิเจอร์อยู่แล้วช่องทางว่า ถ้าเราเปิดโชว์รูม ปัจจุบันเราไม่ได้มีโชว์รูม เรามีแต่อยู่ชอยคู่สร้าง ซึ่งจะต้องเป็นคนที่ จะเปิดเว็บไซต์ถึงจะเห็น และตั้งใจจริงๆ ถึงจะมา แต่เราขายถูกกว่า ต่อให้ที่ว่า ร้านที่เขาโชว์รูมในสินค้าแบบเดียวกัน แปรนตร์เดียวกันกับเรา รูปแบบเดียวกันเลย ผลิตจากโรงงานเดียวกัน หาก เขาลดราคา 50% ราคาขายของเขาก็ยังสูงกว่าเรเกือบครึ่งหนึ่ง ถ้าคนเขารู้ช่องทางและพวกเขาแนะนำบอกต่อกันจะเห็น จะได้ของใช้ดีและราคาถูก แต่ในขณะเดียวกัน ถ้าหากว่าเราลงทุนเพิ่มทุน จะเปิดโชว์รูม บางทีค่าใช้จ่ายไม่คุ้มกับเราที่เราไม่ได้ขาย ถูกไหมครับ มีคำถามอื่นอีกไหมครับ เจริญเลยครับ

FANCY WOOD INDUSTRIES PUBLIC CO.,LTD.

257 MU 1 SOI HYLAND, SUKSAWAT RD., PRASAMUTJADEE, SAMUTPRAKARN 10290, THAILAND

TEL : (662) 815-7060 (AUTO 9 LINES), 425-9723-7, FAX : (662) 815-7069, 425-8358, 425-9729

บมจ. 188

ข้อซักถาม นายแพทย์วิษรัตน์ ชาวลัมพร ผู้ถือหุ้น

สวัสดิ์ครับคณะกรรมการ ผมอยากทราบวิกฤติสนาม golf เมื่อปี 2554 มีรายได้ 31 ล้านบาทใหม่ครับ แล้วปี 2555 มีรายได้ 41 ล้านบาท เพิ่มขึ้น 10 ล้านบาท แต่ก็ยังขาดทุนเหมือนเดิมครับ ค่าใช้จ่ายในทางการบริหารมีมากขึ้น ไม่ทราบว่าท่านคณะกรรมการจะมีทางแนวแก้ไขอย่างไรครับ ขอขอบคุณครับ

คำตอบ คุณวิชัย ต้นพัฒนรัตน์ ประธานในที่ประชุม

สำหรับเรื่องสนาม golf ก็เป็นสิ่งอุปสรรคอยู่เหมือนกันครับ เราต้องยอมรับ แต่ว่าก็ค่อยๆ ดีขึ้น เพราะว่าสนาม golf เราสร้างเสร็จไม่นาน ลงทุนสูง เกี่ยวกับพวกคลับเฮ้าส์ เพราะเราต้องการให้คนแถวๆ นั้นที่ไม่มีสิ่งอำนวยความสะดวก มาที่เอามาที่นี้ ทั้งเล่น golf ทั้งรับประทานอาหาร หรือ จัดเลี้ยงงานแต่งงาน หรือ มาใช้บริการ อบตัวอบไอน้ำ ออกกำลังกาย และเรากำลังปรับปรุงอยู่ อุปสรรคเป็นช่วงฤดูกาล ในช่วง ฤดูใบไม้ร่วง และ วินเทอร์.อากาศที่นั่นหนาวมาก และเราก็อยู่ในแบบที่สูงด้วย บนเขา เป็นสนามเขา ที่นั่นหนาวมากเพราะหนาวมากจริงๆ golf เล่นไม่ได้ อุณหภูมิ 2 - 3 องศา นัก golf สู้อากาศ เพราะฉะนั้นเรามีธุรกิจ คอนกรีตในช่วง ซัมเมอร์ ที่สหรัฐอเมริกาฤดูกาลซัมเมอร์ก็ยังไม่หนาว นัก golf ฝรั่ง 10 กว่าองศา ก็ยังเล่นสบายอยู่ ธุรกิจเรา ในช่วงฤดูหนาววินเทอร์ เราจะพยายามเน้นเรื่อง จัดเลี้ยง หรือ ปาร์ตี้ เราก็ไปออกบูท จองานที่เขาโฆษณา ให้มาใช้คลับเฮ้าส์ ใช้บริการ อบตัว อบไอน้ำ ออกกำลังกาย ของเรา รวมทั้ง เรามีห้องที่เขาจะเข้ามาเช่าเต็มราพยายามเปิด หลายๆรูปแบบ ถามว่าทำไมยังขาดทุนอยู่ ไซ้ครับ เพราะฉะนั้น ทีมงานผู้ปฏิบัติงานจะต้องให้ความสนใจ แล้วก็ใช้ความพยายามมากขึ้น ทางด้านโฆษณา และการออกไปหาลูกค้า จัดโปรแกรม เกี่ยวกับมีส่วนลดอะไรต่างๆ ขึ้นมา พยายามจะพุงขึ้นมา เพราะเราวิเคราะห์ดูอีกที เราสามารถเอาลูกค้าต่างประเทศเข้ามาได้เหมือนกัน ญี่ปุ่น เกาหลี เขาเข้ามาได้ แต่อากาศหนาวเขาก็ดี golf ไม่ได้ ถ้าฤดูกาลซัมเมอร์ ถ้าเขาเขาเข้ามา เขาจะมา แต่ช่วงฤดูกาลซัมเมอร์ เราก็ขายดีอยู่แล้วกลายเป็นว่า มาแย่งกันใช้ กับไม่มีคนใช้ มี 2 อย่าง ช่วงหน้าหนาวเขาดีไม่ไหว ในช่วงซัมเมอร์เขาทางเราก็เต็มอยู่แล้วเขาก็มาเขาก็ไม่ได้ช่วยให้พิเศษอะไรเราตีมากนัก ขณะนี้เรากำลังศึกษารูปแบบมีหลังคา มีมิเตอร์บางจุดและมีไฟที่ นัก golf สามารถที่จะเล่นตอนกลางคืนได้ พยายามทำอยู่เหมือนกันครับ

ข้อซักถาม ผู้ถือหุ้น (ไม่ระบุชื่อ)

คลับเฮ้าส์ เราลงทุนไปเท่าใดครับ

คำตอบ คุณวิชัย ต้นพัฒนรัตน์ ประธานในที่ประชุม

ประมาณ 5 - 6 ล้านบาทยูเอสดอลลาร์

ข้อซักถาม ผู้ถือหุ้น (ไม่ระบุชื่อ)

กับสนาม golf ลงทุนไปเท่าใด

คำตอบ คุณวิชัย ต้นพัฒนรัตน์ ประธานในที่ประชุม

สนาม golf ไม่มากครับ สนาม golf เราซื้อมาถูกมาก ซื้อมา 2 ล้านยูเอสดอลลาร์เอง เนื้อที่ประมาณ 500 ไร่ยกกว่าไร่

FANCY WOOD INDUSTRIES PUBLIC CO.,LTD.

257 MU 1 SOI HYLAND, SUKSAWAT RD., PRASAMUTJADEE, SAMUTPRAKARN 10290, THAILAND

TEL : (662) 815-7060 (AUTO 9 LINES), 425-9723-7, FAX : (662) 815-7069, 425-8358, 425-9729

บมจ. 188

ข้อซักถาม ผู้ถือหุ้น (ไม่ระบุชื่อ)

จำนวนเงิน 2 ล้านเหรียญได้เป็นเจ้าของหรือไม่

คำตอบ คุณวิชัย ต้นพัฒนรัตน์ ประธานที่ประชุม

ได้เป็นเจ้าของเลยครับ รวมถึงกรรมสิทธิ์ที่ดิน ที่ซื้อเพราะว่า ราคาถูกมาก เพราะว่าเราไปดูบัญชีของเขา แล้ว เขาเป็นเจ้าของที่ดิน เราแค่ปรับปรุง ปรับปรุงสนาม ทำสะพาน ทำกำแพงล้อม ใช้เงินไป 10 กว่าล้านเหรียญ ก็ใช้ไป 10 ล้านเหรียญในการปรับปรุงสนามไม่รวมกับที่ดิน และเราไปซื้อเป็นเจ้าของที่ดินสนามในราคา 2 ล้านเหรียญ ถึงแม้เราไม่เชี่ยวชาญ แต่มันเป็นโอกาส ผมเขียนตรง ๆ ว่าต่อให้ทำขึ้นมาให้มันดูดี ทุกอย่าง วันหนึ่งถ้าเราไม่ทำ เราขายเราก็ทำไร นะครับ เราถึงไปซื้อ

ข้อซักถาม ผู้ถือหุ้น (ไม่ระบุชื่อ)

ตอนนี้เราจ้างเขาบริหารหรือว่าเราบริหารเอง

คำตอบ คุณวิชัย ต้นพัฒนรัตน์ ประธานที่ประชุม

เราบริหารเองครับ ถามว่าเรามีจ้างมือโปรไหม เราไม่ได้จ้าง เราพยายามประหยัดค่าใช้จ่าย

เรียนตรงๆ นะครับพยายามประหยัดค่าใช้จ่าย ท่านประธานไปควบคุมดูแล เราประหยัดแบบสุดๆจริงๆ เดิมสนามกอล์ฟต้องมีโปรอยู่ ได้รับความเชื่อถือ เราไปดูในช่วงหน้าหนาว คนมาเล่นก็ไม่มี และเรามานั่งจ่ายเงินเดือนสูงๆ มันไม่ถูก ใช้น้อยครับ แล้วเราก็มีส่งกรรมการของเราไปประจำอยู่ที่นั่น ในช่วงฤดูกาลซัมเมอร์ มีลูกค้ามาก แต่ในช่วงฤดูกาลฟอรักับวินเทอร์ ก็ให้กรรมการเรากลับมา แต่ในขณะเดียวกันเราก็สื่อสารทาง internet skype กันทุกวันเช้ามีด (แต่เช้ามีดของเราที่นี้กับทางสหรัฐ) เพื่อสื่อสารและสอบถามถึงผลการดำเนินงาน รวมทั้ง บุคลากร เราใช้น้อยมากๆ

ข้อซักถาม ผู้ถือหุ้น (ไม่ระบุชื่อ)

ไม้ปาติเคิลบอร์ดที่เราทำออกมาเป็นแผ่นแล้ว เราทำเฟอร์นิเจอร์ด้วยหรือไม่

คำตอบ คุณวิชัย ต้นพัฒนรัตน์ ประธานที่ประชุม

ยังครับ เรายังไม่ได้ทำเฟอร์นิเจอร์ด้วย

ข้อซักถาม ผู้ถือหุ้น (ไม่ระบุชื่อ)

เดี่ยวเมื่อเราทำออกมาแล้ว เราแค่ขายส่งไม้ปาติเคิลบอร์ดอย่างเดียวหรือว่าส่งออกด้วยครับ

คำตอบ คุณวิชัย ต้นพัฒนรัตน์ ประธานที่ประชุม

ครับ ณ ตอนนี้ใช่ครับ แต่ ปาติเคิลบอร์ด มันมีอยู่ 2 อย่าง ถ้าเราขายแบบเปลือย มันก็ต้องไปแข่งกับหลายๆ คน หลายบริษัทมีอยู่ในไทย ที่โรงงาน MDF ก็ดี โรงงานเฟอร์นิเจอร์อื่นเขาก็ทำบางไม่ได้ เพราะเรามาศึกษาแล้วว่า จะให้ได้ราคา เราจำเป็นต้องสร้างมูลค่าสินค้า คืออะไร คือการขายแบบเปลือยคือขายปิดผิวไปเลย เป็นลายไม้หรือลวดลายอื่น ที่เขาตกแต่งติดฝาผนังกันห้อง ใช้ได้เลยนะครับ มันก็มีทั้งปิดผิวในตัว และเครื่องจักรที่เราซื้อมา มีคุณสมบัติเฉพาะทั้งปิดผิวชนิดพิเศษ เราก็ทำได้

**FANCY WOOD INDUSTRIES PUBLIC CO.,LTD.**

257 MU 1 SOI HYLAND, SUKSAWAT RD., PRASAMUTJADEE, SAMUTPRAKARN 10290, THAILAND

TEL : (662) 815-7060 (AUTO 9 LINES), 425-9723-7, FAX : (662) 815-7069, 425-8358, 425-9729

บมจ. 188

ข้อซักถาม ผู้ถือหุ้น (ไม่ระบุชื่อ)

เรื่องสนามกอล์ฟฟ็อกที่หนึ่งนะครับว่า ภายในปี 2556 - 2557 นี้ ถ้ายังไม่มีการทำอะไร ท่านคิดจะขายทิ้งไหมครับ ถ้าจะขาย จะขายได้ง่ายๆ หรือเปล่าครับ

คำตอบ คุณวิชัย ดันพัฒนรัตน์ ประธานที่ประชุม

เนื่องจากว่า ถ้าไปดู ถ้ามีโอกาสหรือบางที่จะขอซื้อ และจะส่งวีดีโอไปให้ นะครับ ว่าถ้าเห็นแล้ว

ทำขึ้นมาสวยจริง ๆ เพราะเราได้ธรรมชาติแบบที่นั่นสวยอยู่แล้ว คลับเฮ้าส์สวยมากๆ และวิวธรรมชาติเฝ้าอำนวยความสะดวกให้แล้ว ไม่ว่าจะไปที่คลับเฮ้าส์ ที่ไปจัดงานแต่งงานก็แล้วแต่ เมื่อมองออกไปจะเห็นเขา และเห็นมหาสมุทรด้วย พระอาทิตย์ลงมาจากทางนั้นพอดี แล้วบางที่ ก็มีวงมาเดินให้ดูและบางที่ก็มีสัตว์ป่ามาหากิน ธรรมชาติมาก สวยมากจริงๆ อากาศค่อนข้างเย็นติดกับภูเขา และจะมีหิมะตลอดไม่เคยละลาย แต่ถามว่าจะขายไหม จะขายไหมภายใน 2 ปี ถ้าสมมุติว่าเราได้ราคาดี ผมจะทำเสนอกับกรรมการเพื่อหารือกันอีกทีหนึ่ง ถามว่า มีคนสนใจไหม มีครับ แต่ยังไม่ได้ราคาที่เรพอใจ เราก็ค่อยๆ ไม่ว่าจะที่จอตรกที่ดี จอตรกได้ประมาณ 240-250 คัน ทำไว้อย่างดีทุกอย่าง คลับเฮ้าส์ก็สวยมาก ก็จะถูกง่าย ๆ ก็คือย้ายสนามกอล์ฟมาอยู่ในโซนที่ไม่หนาว ถ้ามาเมืองไทยจะมีลูกค้ามาใช้บริการจำนวนมาก แม้อยู่ที่อเมริกาก็ตาม หากย้ายมาอยู่แถบแอลเอหรือแคลิฟอร์เนีย ลูกค้าก็ต้องเข้าคิวกัน

ข้อซักถาม ผู้ถือหุ้น (ไม่ระบุชื่อ)

อยากสอบถามธุรกิจที่เราทำอยู่ไม้แปรรูป ส่งออกไปต่างประเทศ มียอดกระทบกับตงนี้ไหมเพราะเราก็ตกทุนอยู่ เรามีธุรกิจต่อเนื่อง ไม้ป่าติเคิลบอร์ดแบบบาง เราต้องใช้ซื้อเรื่อยๆ จากตัวที่เราทำอยู่ เพราะฉะนั้นป่าติเคิลบอร์ดเราจะมีการทำไม้แปรรูปมันขาดทุน ยอดขายจะดำเนินการอย่างไร เพราะว่ากำไรน้อยมาก เรามีแนวทางในการแก้ปัญหาอย่างไรบ้างครับ

คำตอบ คุณวิชัย ดันพัฒนรัตน์ ประธานที่ประชุม

ไม้ยางพารา ราคาบอกตรงๆ มันลุ่มๆ ดอนๆ ขึ้นๆ ลงๆ เหมือนกัน ผมเคยเรียนท่านแล้วว่า ราคาไม้ยางพาราที่ดี ราคาอย่างแผ่นพาราที่ดีที่ผลิตขึ้นในประเทศไทย ถูกกำหนดราคาโดยประเทศจีนส่วนใหญ่ เขาเป็นผู้ซื้อรายใหญ่ที่สุดของประเทศไทย สำหรับยางแผ่น จากราคาเกือบ 200 บาท ตกมาเหลือ 70 กว่าบาท ประเทศจีนสั่งซื้อจำนวนมากราคาก็เพิ่มขึ้น แต่พอสั่งซื้อจำนวนน้อยราคาก็ลดลง ไม้ยางพาราที่เหมือนกัน ประเทศจีนเดิมเป็นผู้ผลิตส่งออกรายใหญ่มากที่สุดของโลก ทางด้านเฟอร์นิเจอร์ไม้ ส่งไปขายที่อเมริกา ยุโรป แต่ 2 ทวีปปัจจุบันนี้เศรษฐกิจไม่ค่อยดี ทำให้เงินขายให้กับอเมริกา น้อยลง ประเทศจีนเปลี่ยนมาผลิตขายในประเทศแทน เพราะประเทศจีนจากคนสมัยก่อน จนปัจจุบัน ติดอันดับความร่ำรวยเหมือนกัน เพราะประเทศเขาประชากรมีกำลังการซื้อสูง เมื่อประเทศจีนมาซื้อไม้จากไทย กลายเป็นว่าปัจจุบันผลิตเพื่อขายในประเทศมากกว่าการส่งออก แต่ถ้าถามว่ามันก็ไม่มากเท่ากับเดิมที่ขายทั้งในประเทศและเอเชีย แต่ปัจจุบันขายเฉพาะในประเทศ ก็ทำให้การซื้อไม้ลดลง เพราะฉะนั้นราคาไม้ในอดีตที่ผ่านมา 10-20 ปี ไม้ยางพาราแปรรูปราคาไม่เคยตกต่ำและไม่เคยลดราคา เดิมขณะที่บริษัทเข้าไปทำการซื้อขาย เกรดดีต้นทุนประมาณ 50 บาท จนกระทั่งขึ้นมา 400 กว่าบาท ปัจจุบันก็ลงมา

**FANCY WOOD INDUSTRIES PUBLIC CO.,LTD.**

257 MU 1 SOI HYLAND, SUKSAWAT RD., PRASAMUTJADEE, SAMUTPRAKARN 10290, THAILAND

TEL : (662) 815-7060 (AUTO 9 LINES), 425-9723-7, FAX : (662) 815-7069, 425-8358, 425-9729

บมจ. 188

เมื่อบริษัทฯขายไม้ให้กับประเทศจีน ในขณะที่อัตราแลกเปลี่ยนเงินตรา มูลค่าเหลือแค่ 28 บาทกว่า ธุรกิจค้าขายขาดทุนก็ไม่มีใครทำ สำหรับโรงงานแปรรูปไม้ยางพาราทางภาคใต้ ปัจจุบัน ขาดทุน ปิดโรงงานไปจำนวนมาก ราคาขายขณะนี้ก็คิดไปตามอัตราแลกเปลี่ยนเงินใหม่ เราก็ตกลงขอแลกเปลี่ยนทางการค้าให้มันเหมาะสม ถ้าไม่ได้สูงเหมือนสมัยก่อน

สำหรับ บริษัท แฟนซีวูดอินเดียนชั่นแนลจำกัด บริษัทย่อย เราพยายามขายอย่างต่อเนื่อง เราผลิตน้อยกว่าประสิทธิภาพของเครื่องจักรของเราจำนวนมาก น้อยกว่า หมายถึงว่า เรามีโต๊ะเลื่อย 80 ตัว แต่ใช้งานโต๊ะเลื่อยจริงประมาณ 30 ตัว เรามีศักยภาพในการผลิตมากกว่านี้อีก เครื่องอบไม้ เรามีเตาอบมาตรฐานขนาดใหญ่จำนวน 148 เตา แต่ใช้งานจริงประมาณ 40 เตา เหตุเพราะว่าเราต้องดูปริมาณของตลาด แต่ถ้าปริมาณของตลาดมันสูงขึ้นได้ เราเองได้เปรียบค่อนข้างสูง และอีกอย่างหนึ่งขอเรียนตามตรงว่าธุรกิจไม้ยางพารา บางคนเข้าใจว่า มันน่าจะทำได้กำไร แต่พอเข้าไปทำจริงๆ เปรียบเหมือน “ขี่เสืออยู่” มันไม่ใช่เรื่องง่าย ทางภาคใต้คุณไปวางมัดจำแล้ว หากคุณไม่ได้เฝ้าระวัง หรือ ดูแลจริงๆ เงินที่คุณลงไปอาจสูญเสียชีวิตรวมทั้ง ไม้อาจไม่ได้อยู่ที่คุณแต่อยู่ที่คนอื่น ค่อนข้างลำบาก

ซึ่งข้อมูลทางบัญชีและการเงินของ บริษัท แฟนซีวูดอินเดียนชั่นแนลจำกัด ถ้าไม่ใช่ว่าขาดทุน แต่บริษัทแฟนซีอินเดียนชั่นแนลจำกัด ก็มีค่าใช้จ่ายบางอย่าง เช่น ค่าเช่าที่สูงขึ้น ทางบริษัทแฟนซีอินเดียนชั่นแนลจำกัด ก็กำลังเจรจาเช่าอยู่จะให้ลดลง ถ้าลดลงได้ก็จะทำให้บริษัทแฟนซีอินเดียนชั่นแนลจำกัด มีกำไร เพราะผมไปดูแล้ว ค่าใช้จ่ายส่วนใหญ่แล้วหนักไปทางค่าเช่า ซึ่งแนวทางอาจเจรจาขอลดพื้นที่เช่าให้ลดลง เมื่อพื้นที่เช่าใช้น้อยลง ก็จะเจรจา ขอลดค่าเช่า ซึ่งปัจจุบันค่าเช่า 5,000,000 บาทต่อเดือน ยังอยู่ในอัตราที่สูง

ข้อซักถาม ผู้ถือหุ้น (ไม่ระบุชื่อ)

ตัวปาดิเคลิบอร์ดแบบบาง ที่เราทำจากเครื่องจักร 2 เครื่อง มันจะทำให้ยอดขายเพิ่มขึ้นและถ้าเราทำไม้ปิดผิว ในสัดส่วนที่เพิ่มขึ้น ไม่ทราบว่ายอดขาย ตั้งแต่มกราคม-ธันวาคม ยอดขายได้ปริมาณเท่าใด แล้วก็สมมุติ 2 เครื่อง เราทำแล้วมีประสิทธิภาพ มีโอกาสที่จะซื้อเครื่องใหม่ มีขยายอะไรเพิ่มเติมไหมครับ

คำตอบ คุณวิชัย ดันพัฒนรัตน์ ประธานที่ประชุม

มีครับ มีโอกาส เราไม่กล้าจะซื้อทันที เราต้องการให้ 2 เครื่องนี้ ทำงาน ,ทำเงิน และทำกำไรให้ได้ก่อนครับ จนมันใจจนถึงขั้นตอนต่อไป ที่เรียนตั้งแต่ต้นแล้ว คณะกรรมการของเราค่อนข้างระมัดระวัง ที่ตามโรงเลื่อยที่ใช้วัตถุดิบ เราก็มีส่วนได้เปรียบกว่าเขาบ้าง วัตถุดิบ ปกติ เราขายให้โรงงานทำปาดิเคลิบอร์ด ปกติเวลาเลื่อยไม้มันจะมีขี้เลื่อย เราก็ขายให้กับโรงงานปาดิเคลิบอร์ด บางส่วนเราก็นำมาใช้เอง เช่น ใช้ปิกไม้เป็นเชื้อเพลิง แต่ถามว่าพอไหม ไม่พอ เพราะเราต้องซื้อจากข้างนอกเพิ่มเข้ามาอีกในการผลิต แต่ก็ได้เปรียบจากคนอื่น ครั้งหนึ่งแล้ว เพราะว่าวัตถุดิบ มันไม่ได้แพงที่ตัววัตถุดิบ แต่มันแพงเพราะค่าขนส่ง แต่เรามีวัตถุดิบบางส่วนที่อยู่ในโรงงานของเราเอง จากโรงเลื่อยขนย้าย มาฝั่งปาดิเคลิบอร์ด อยู่ภายในโรงงานเดียวกัน ได้เปรียบในค่าขนส่งจำนวนมาก

FANCY WOOD INDUSTRIES PUBLIC CO.,LTD.

257 MU 1 SOI HYLAND, SUKSAWAT RD., PRASAMUTJADEE, SAMUTPRAKARN 10290, THAILAND

TEL : (662) 815-7060 (AUTO 9 LINES), 425-9723-7, FAX : (662) 815-7069, 425-8358, 425-9729

บมจ. 188

ข้อซักถาม ผู้ถือหุ้น (ไม่ระบุชื่อ)

ด้วยยอดขายที่เกิดขึ้นมาจาก 2 เครื่องปริมาณเท่าใด

คำตอบ คุณวิชัย ต้นพัฒนรัตน์ ประธานที่ประชุม

คือจริงๆแล้ว 2 เครื่อง รวมกันกำลังผลิตประมาณ 200-210 ลูกบาศก์เมตร แต่ว่าคำนวณจริงแล้ว เราอย่า

ไปคิด ออกการผลิตเต็มร้อย มีค่าสูญเสียในการผลิตบ้าง ถ้าคิดได้แค่ 80% ผมพอใจแล้ว แต่ถ้าถามว่า ผลิตได้ประมาณ 160 ลูกบาศก์เมตร/วัน เราก็ต้องลองคำนวณดู ลูกบาศก์ก็ตกประมาณ 8,000 บาท ราคาปาติเคิลบอร์ดเป็นช่วงที่ต่ำที่สุด ในรอบ 4-5 ปีที่ผ่านมา ช่วงนี้ต่ำที่สุด เพราะในที่ประชุมนี้ ผมทราบว่า มีผู้เชี่ยวชาญในเรื่องนี้โดยตรง เขาคงรู้ว่าในช่วงนี้เป็นช่วงที่ต่ำที่สุด แต่ราคาเดี๋ยวก็น่าขึ้น เดียวก็ลง ปาติเคิล กับ MDF

ข้อซักถาม ผู้ถือหุ้น (ไม่ระบุชื่อ)

อยากสอบถามว่า ไม้ยางพารา กับ ปาติเคิลบอร์ด ปริมาณเท่ากัน สิ่งใดถูกแพงกว่ากัน

คำตอบ คุณวิชัย ต้นพัฒนรัตน์ ประธานที่ประชุม

ถ้านับเป็นลูกบาศก์เมตร สรุปว่าปาติเคิลบอร์ด แพงกว่า ไม้ยาง ไม่มากนัก และความนิยมของประชาชน

ไม้ยางหรือปาติเคิลบอร์ด คือการใช้งานไม่เหมือนกัน ปาติเคิล กับ MDF เราใช้งานคนละอย่าง แทนกันไม่ได้ ในบางส่วนของปาติเคิลบอร์ดไม่สามารถไปแทนไม้ยางได้ เช่น สมมุติ ผลิตโต๊ะตัวหนึ่งในจีน ส่วนตัวที่เป็นขาหรือเก้าอี้ ก็ต้องรับน้ำหนักต้องใช้ไม้ยางในส่วนที่เป็นมุมกว้าง ด้านกว้าง ให้ดูสวยงาม ก็ต้องใช้ปาติเคิล

ข้อซักถาม นางสาวเจนจิรา สมบัติเจริญวงศ์ ผู้ถือหุ้น

สวัสดิ์คะ ดิฉันเจนจิรา สมบัติเจริญวงศ์ ที่อยากจะรบกวนนิดหนึ่งว่า รายชื่อกับนามสกุล ที่ปีที่แล้ว

ถามใช้ใหม่คะ ว่าท่านลงบันทึกไว้ เราจะแก้ไขให้มันถูกต้อง ดิฉัน สมบัติเจริญวงศ์ ดิฉันขอให้ท่านตรวจเช็ค นิดหนึ่งกับทางรายชื่อของผู้ถือหุ้นว่า รายชื่อมันตรงกันหรือไม่

คำตอบ คุณวิชัย ต้นพัฒนรัตน์ ประธานที่ประชุม

ครับ ขอโทษด้วยนะครับ

ข้อซักถาม นางสาวเจนจิรา สมบัติเจริญวงศ์ ผู้ถือหุ้น

ไม่เป็นไร อยากจะเรียนถามท่านว่าเป็นปี 2 ปีที่แล้วคือตั้งแต่ปีที่แล้วกับปีนี้ คือปี 54 ยังมีผลขาดทุนต่อเนื่องกันมาและแนวโน้มของการดำเนินการปีนี้ มันจะยังคงขาดทุน หรือว่า จะมีผลกำไรนิดหน่อยแล้วมันได้ตรงปีนี้มาจากส่วนไหนคะ ขอขอบคุณมากคะ

คำตอบ คุณวิชัย ต้นพัฒนรัตน์ ประธานที่ประชุม

ปี 54 กับ ปี 55 เพราะว่าอะไรเราเคยเป็นผู้ผลิต เฟอร์นิเจอร์รายใหญ่ ระดับต้นๆของประเทศ เราเคยมี

คนงานอยู่ที่สมุทรปราการ 3,000 คน ส่งออกเดือนหนึ่ง เกือบ 300 คอนเทนเนอร์ แล้ววันดีคืนดีมันก็ปิด คนงาน 3,000 คนหายหมด คอนเทนเนอร์มันก็เลยหยุด รายรับไม่เข้าเป็นหน้าที่ของกรรมการบริหาร ปัญหาก็จะทำยังไง ถึงจะพุงบริษัทให้อยู่รอด

FANCY WOOD INDUSTRIES PUBLIC CO.,LTD.

257 MU 1 SOI HYLAND, SUKSAWAT RD., PRASAMUTJADEE, SAMUTPRAKARN 10290, THAILAND

TEL : (662) 815-7060 (AUTO 9 LINES), 425-9723-7, FAX : (662) 815-7069, 425-8358, 425-9729

บมจ. 188

ฝาคัดเส้นฝายพายุ ออกมาให้อยู่รอดปลอดภัย เราจึงคิดว่า มันเป็นโอกาสที่เราจะต้องไป ลงทุนอย่างอื่น ก็มีปาดิเคิลเป็นแนวของเรา ในระยะปีเศษที่ซื้อเครื่องมาอยู่ระหว่างการติดตั้ง ก็ไม่มีรายรับ เพราะว่าต้องใช้ช่างผู้เชี่ยวชาญ เงินเดือนก็แพงกว่าปกติ แม้กระทั่งในไทย ไม่ใช่เฉพาะแต่ในต่างประเทศ ต่างประเทศนี้แพงมาก วันละ20,000 กว่าบาท/ วัน/ คน เราไม่อยากจะจ่ายตรงนี้ แต่บางช่วงเราก็ขาดคน บางช่วงก็ใช้ 4-5 คน บางช่วงงานหมดแล้วคุณก็กลับไปก่อนเหลือ 2 คนหรือ 3 คนเท่าที่จำเป็น ตอนนี้อยู่คนเดียว เราต้องพยายามควบคุม แม้กระทั่งคนงานในไทยที่เราจ้างพิเศษ นอกเหนือจากคนงานที่ทำงานตามปกติ เราไม่ใช่เอาคนงานในโรงงานเรามา มาประกอบเครื่องได้ ไม่ใช่ แม้กระทั่งช่างเชื่อม ช่างประกอบต้องจ้างอีกต่างหาก จากประเทศเยอรมันมา เขามีความเชี่ยวชาญการประกอบ ถอด กับเครื่องผลิตปาดิเคิลบอร์ดจากโรงงานอื่นมาแล้ว ช่างผู้เชี่ยวชาญบางท่าน ก็เคยไปถอดประกอบที่แอฟริกาไปแล้ว เราต้องใช้บุคลากรประเภทนั้น ซึ่งค่าแรงก็ไม่ใช่ว่า 200 กว่า-300 บาท ก็ไม่ใช่ คงจะต้อง 500-600 บาท ถึง 700 บาท ในการทำ เราก็ใช้เวลามาปีกว่าแล้ว ก็มีแต่ค่าใช้จ่าย ทำให้บริษัทแพนซีวูดเรา ขาดทุน เพราะเราไม่มีรายรับเข้ามา แต่ ณ ตอนนี้อยู่ บริษัทเรา เราก็พร้อมแล้ว สำหรับ เครื่อง 7 ฟุต ตั้งแต่เดือนหน้าเป็นต้นไป ก็จะเริ่มมีผลผลิตเพื่อขายแล้ว แต่เครื่อง 4 ฟุต ก็เดือนกว่าหลังจากทดสอบเครื่องแล้ว อีกอย่างหนึ่ง แต่จะเรียนให้ท่านผู้ถือหุ้น ท่านผู้มีเกียรติทราบว่า เครื่องปาดิเคิลบอร์ดมันค่อนข้างมีประสิทธิภาพ ละเอียดลอลอมมาก ซ้อมมา กดปุ่มทำงานทันทีแล้วมันทำงานไม่ใช่ นี่ไม่ออกตัวนะ เรียนให้ทราบว่า แม้กระทั่งคนที่ซื้อเครื่องจักรใหม่ และเข้ามาในเวลาใกล้เคียงกับเรา ก่อนเรานิดหนึ่งด้วย ถึงวันนี้เขายังไม่ผลิต มันไม่ใช่เรื่องง่าย ถ้าทดสอบเครื่องแล้ว เขาก็ดูการทำงาน , ประสิทธิภาพ และชิ้นงานที่ผลิตออกมา เป็นอย่างไร ต้องดูให้รอบคอบ หรืออีกตัวอย่างหนึ่งที่โรงงานแห่งหนึ่งซื้อเครื่องผลิตเครื่องใหม่เข้ามาพร้อมกับเรา เขาผลิตก่อนเรา ณ ปัจจุบันที่เขาทดลองเครื่องก็ประมาณ 6 เดือนแล้ว เขาเพิ่งผลิตไปได้ 40% ของกำลังการผลิตเครื่อง ขนาดเขาซื้อเครื่องใหม่ เพราะฉะนั้น ผมศึกษาและตรวจสอบดูคล้ายๆกันหมด ปัญหา มี แต่แก้ไขไป จนกระทั่งได้ประสิทธิภาพของเครื่องตามที่ต้องการ ต้องใช้เวลาบ้าง เราไปเรื่อยๆ แต่นับเป็นโชคดีก็ได้ หรือว่าเรายอมทุ่มกับค่าวิศวกรกับช่างชาวเยอรมันก็ได้ ชิ้นงานของเราผลิตออกมาก็ไปด้วยดี เรากำลังหาค่าความผันแปร เล็กๆ น้อยๆ ซึ่งตอนอยู่เยอรมัน เขาใช้ไม้สน เป็นวัตถุดิบพอมมาอยู่เมืองไทย เราต้องใช้ ยางพาราเป็นวัตถุดิบ มันมีส่วนเกินที่ต้องปรับปรุงบ้าง ความหนาแน่น ความอัด ไม่เหมือนกัน เพราะไม้สนมันนิ่มกว่าเรา อัดต่อลูกบาทก็เมตร ก็ต้องใช้ปริมาณมากกว่าเรา แต่มากกว่าเราไม่มาก นิ่มก็ไม่ใช่ไม้ดี นิ่มก็ดีเหมือนกัน เพราะอัดไปมันเรียกว่า ความแข็งของไม้ อัดให้เรียบพื้นผิวยังกระด้างอยู่ซึ่งจะอัดให้เรียบจะยากกว่า ต้องมีปรับปรุงอะไรบางอย่างให้เหมาะสม สิ่งต่างๆ เราก็ค่อยๆ แก้ไข ผลิตชิ้นงานออกมาก็คงจะใช้ได้ สำหรับเครื่อง 4 ฟุตจะเริ่มเดือนหน้าเป็นต้นไป การตลาดขณะนี้เราส่งตัวอย่างชิ้นงานให้ลูกค้าต่างประเทศเป็นตัวอย่างแล้ว ทั้งอินเดีย , แอฟริกา อินโดนีเซีย และ มาเลเซีย สำหรับในประเทศไทยก็มีผู้ผลิตเฟอร์นิเจอร์ที่มีชื่อดังๆ ที่มีทั่วประเทศหลายราย ซึ่งเขาอยู่ระหว่างการทดสอบตัวอย่างชิ้นงานของเราอยู่ ตั้งแต่เราขาดทุนต่อเนื่องมา เราหวังว่าปีนี้น่าจะมีข่าวดีบ้าง

ข้อซักถาม **นางสาวเจนจิรา สมบัติเจริญวงศ์ ผู้ถือหุ้น**
ดิฉัน ฟังจากที่ท่านพูดแล้วนะค่ะ ปีนี้เรายังเหนื่อยอยู่

คำตอบ **คุณวิชัย ดันพัฒนรัตน์ ประธานที่ประชุม**
ใช้ครับเรายังเหนื่อยอยู่

**FANCY WOOD INDUSTRIES PUBLIC CO.,LTD.**

257 MU 1 SOI HYLAND, SUKSAWAT RD., PRASAMUTJADEE, SAMUTPRAKARN 10290, THAILAND

TEL : (662) 815-7060 (AUTO 9 LINES), 425-9723-7, FAX : (662) 815-7069, 425-8358, 425-9729

บมจ. 188

ข้อซักถาม นางสาวเจนจิรา สมบัติเจริญวงศ์ ผู้ถือหุ้น
ทั้งสนาม golf ก็ยังเหนื่อย ถึงแม้จะบอกว่า มันสวยมาก มันสวยมากจริง ๆ แต่ว่าถ้ากรณีนี้มันทำให้
ไม่เกิดรายได้ หรือว่ามันทำให้เกิดผลขาดทุน ก็ควรจะพิจารณาดูว่าเราควรจะอย่างไรต่อไป ในทางธุรกิจ มันเป็นเรื่องที่ต้องเร่ง
แก้ไข

คำตอบ คุณวิชัย ต้นพัฒนรัตน์ ประธานที่ประชุม
จริงๆ แล้วเราไม่นิ่งนอนใจ

ข้อซักถาม นางสาวเจนจิรา สมบัติเจริญวงศ์ ผู้ถือหุ้น
ใช้คะ ทราบคะ

คำตอบ คุณวิชัย ต้นพัฒนรัตน์ ประธานที่ประชุม
เรียนตรงๆ พูดถึงติดต่อขายก็มี เรื่องราคาเรายังเจรจากันอยู่ ขอให้เป็นรูปธรรมก่อน ผมงกลัวพูด
ได้เลยว่า สนาม golf ไม่มีคำว่าขาดทุนแน่นอน เพราะเราได้ควบคุมค่าใช้จ่าย ขอขอบคุณครับ

ข้อซักถาม ผู้ถือหุ้น (ไม่ระบุชื่อ)
เมื่อได้เห็นบอกว่า มีคนซื้อเครื่องจักรมาก่อนเราใช้ใหม่ครับในประเทศไทย เพราะจำได้ ท่านคณะกรรมการ
เคยอ่านในรายงานการประชุม ว่าเครื่องจักรปาติเคิลแบบบางในอาเซียน มีแค่ 2 เครื่องเอง

คำตอบ คุณวิชัย ต้นพัฒนรัตน์ ประธานที่ประชุม
ในประเทศไทยปัจจุบันไม่มีเครื่องปาติเคิลบอร์ดแบบบางไม่มี ที่ผมพูดหมายถึงเครื่องผลิต MDF เป็นปาติเคิลแบบ
เครื่องใหม่ทั่วไป นี้มีความหนา ตั้งแต่ 9 มิลขึ้นไป ซึ่งความจริงเครื่องจักรยังคล้ายกันมาก เพียงแต่วิธีการการใส่เชื้อเพลิงไม่
เหมือนกันเท่านั้นเอง

ข้อซักถาม ผู้ถือหุ้น (ไม่ระบุชื่อ)
ขอโทษครับ แล้วไม่ทราบว่า ที่บอกว่าเดือนหน้าไปเจอเจอรูป เราจะเริ่มเป็นอย่างไร

คำตอบ คุณวิชัย ต้นพัฒนรัตน์ ประธานที่ประชุม
เราพยายามอยู่ครับ เพราะเริ่มต้นทำตัวอย่างส่งไป แม้กระทั่งลูกค้าในประเทศได้หวั่น ก็ต้องทดสอบ
ประสิทธิภาพชิ้นงานของเราหลายอย่าง แต่ปาติเคิล เป็นกระดาษลูกฟูก อัดขึ้นมามันจะกลวง ทำให้หน้าขึ้นเราก็ต้องมาคิดว่า
เราขายปาติเคิล กลายเป็นไปขายกระดาษลูกฟูก กระดาษลูกฟูกมันจะหนักกว่าปาติเคิลชนิดเดียว ฉะนั้นต้องปิดผิวอีก
กลายเป็นเราขายสินค้าเราน้อย แต่ขายสินค้าคนอื่นมาก และการบรรจุในตัวคอนเทนเนอร์ มันต้องที่ลูกบาศก์เมตรบังคับอยู่แล้ว ตัว
คอนเทนเนอร์ได้ 32 ลูกบาศก์เมตรห้ามเกินน้ำหนัก ถ้าโดยวอลุ่มจะได้เกือบ 60 ลูกบาศก์เมตร กลายเป็นในตัว อากาศมากขาย
อากาศ ส่งอากาศเสียคาร์บอน ค่าอะไรไป และในวอลุ่มที่เข้ามากลายเป็นขายสินค้าคนอื่น รายได้เข้ามาจ่ายเป็นค่าลูกฟูก จ่าย
คาร์บอน แล้วเราได้อะไร ต้องคิดจริงๆ เราอยากขายแผ่นปาติเคิล เราปะให้เสร็จ คุณไปทำลามิเนท ที่ได้หวั่นทำลามิเนท
ได้ดี ไปทำที่โน้นเราจะได้ขายสินค้าของเราเต็มตัว ได้มากกว่าตั้ง 5 เท่า ถ้าเราไม่คิดวิธีการขายเช่นนี้หากขายปาติเคิลไป กำไรมี
ไหม มี แต่น้อย และสมมุติขายไป 5 ตัว จะได้ผลิตภัณฑ์ของเราจริงๆ ได้ตัวเดียว เป็นของคนอื่น เป็นอากาศไปซะ 4 ตัว เป็นต้น
สำหรับเครื่อง 7 ชุดของเรา หากโรงงานผลิตประตู ขนาด 7 ชุด ขนาดจะเท่ากับสินค้าของเราพอดี ไม่ต้องตัดไม่ต้องอะไรเลย
ขณะนี้เรามีโรงงานในแอฟริกาที่ผลิตประตูติดต่อกันเข้ามา เรากำลังติดต่อกับเขาอยู่

FANCY WOOD INDUSTRIES PUBLIC CO.,LTD.

257 MU 1 SOI HYLAND, SUKSAWAT RD., PRASAMUTJADEE, SAMUTPRAKARN 10290, THAILAND

TEL : (662) 815-7060 (AUTO 9 LINES), 425-9723-7, FAX : (662) 815-7069, 425-8358, 425-9729

บมจ. 188

ข้อซักถาม ผู้ถือหุ้น (ไม่ระบุชื่อ)

ขอโทษนะครับ ขอถามนิดหนึ่ง คือถ้ามองภาพตามที่คณะกรรมการที่พูดไว้ สงสัยว่าระหว่าง MDF กับ ปาติเคิล อย่างบางกับอย่างหนา มันมีข้อดีข้อเสียยังไงและตลาดจะตอบรับเรามากกว่าเพราะอะไร ในทางกลับกัน โรงงานที่ทำอย่างหนา สามารถสลับมาทำอย่างบาง เป็นคู่แข่งกับเราได้ไหม ครับ

คำตอบ คุณวิชัย ต้นพัฒนรัตน์ ประธานที่ประชุม

ขอบคุณครับ คือโรงงานที่ผลิตปาติเคิลบอร์ดอย่างหนา จะมาผลิตอย่างบางไม่ได้ ผลิตได้บางที่สุด 9 มิล ในขณะกลับกัน ของเราเป็นเครื่องผลิตแบบบางเราจะผลิตแบบหนาแบบ 9 มิลกับเขาก็ไม่ได้ เหมือนกัน ก็กลายเป็นตลาดใครตลาดเขา ทางการตลาดเราและมีเป้าหมายสินค้าของเราจะไปแทนที่ MDF บอร์ดแบบบาง เพราะ MDF บอร์ดแบบบางต้นทุนการผลิตจะสูงกว่า ถ้าเราผลิตออกมาแล้วสมมุติคุณภาพใกล้เคียงกันสามารถใช้แทนกันได้ ผู้ผลิตก็มีโอกาสลดต้นทุนได้ อันนี้ก็อธิบายในตัวแล้วว่าในเมื่อทดแทนได้ ราคาต้นทุนก็ลดลงได้

วาระที่ 3 พิจารณาอนุมัติงบดุลและงบกำไรขาดทุนของบริษัทสำหรับรอบปีบัญชีสิ้นสุด ณ วันที่ 31 ธันวาคม 2555 ซึ่งผ่านการตรวจสอบจากผู้สอบบัญชีแล้ว**ข้อซักถาม ผู้ถือหุ้น (ไม่ระบุชื่อ)**

สนาม golf ที่ว่าจะขายมีคนมาติดต่อราคา ไม่ทราบว่ามีค่าประมาณราคาเท่าใด สนาม golf ที่เราคิดว่า จะขาย คืออยากสอบถามว่าตอนนี้ที่ลงบัญชีคลับเฮ้าส์ สนาม golf อยู่ที่ราคาเท่าใด

คำตอบ คุณวิชัย ต้นพัฒนรัตน์ ประธานที่ประชุม

ต้นทุนที่เราลงไป 2 ล้านรวมกับ 5 ล้านกว่า คลับเฮ้าส์ เพิ่งเสร็จได้ไม่นาน ส่วนสนาม golf มีรถ golf ใหม่ ประมาณ 5 หรือ 10 คัน ไม่แน่ใจ อายุการใช้งานของรถ golf ของเราเป็นแบบใช้น้ำมันไม่ได้ใช้ไฟฟ้า ต้นทุน ณ ตอนนี้ มีรวมๆ กัน ประมาณ 8 ล้าน

ข้อซักถาม คุณชัยรัตน์ ผลาดิกานนท์ ผู้ถือหุ้น

คือผมชัยรัตน์ นะครับ ผมขออนุญาต ท่านก็ตอบไปเยอะ เลยเริ่มอาการงงสิ่งที่ผมอยากถามคือว่า เปิดไปหน้างบการเงิน หน้า 31 ว่าสรุปการเงินที่ว่า บางท่านที่ยังไม่เข้าใจ ก็อาจจะเข้าใจ อย่างที่ผม ให้ดู แต่สิ่งต่างๆ ที่ผมจะพูด ซึ่ง อาจจะกระทบกับท่านผู้บริหารบ้าง แต่เป้าหมายของผมก็คือ อย่างที่ท่านวิชัยบอก ก็คือกำไร เพื่อประโยชน์ของบริษัท และผู้ถือหุ้น เมื่อเทียบกับปี 53 มาเทียบกับปี 55 บัญชี เราลดลง 1433 เหลือ 1279 ที่ยังไม่ได้จัดสรรออกมา ถ้ามองตรงนี้ก็ไม่มี ความหมายอะไรมาก แต่ถ้าเราไปเทียบกับตรงที่ดู ตรงกำไรสะสม จาก 382 เหลือ 231 มันกำลังสะท้อนบอกว่า ซึ่งท่านก็บอกไปแล้วมันขาดทุน อะไรบ้าง ก็เข้าใจอยู่ แต่สิ่งที่ท่านทำไป ผ่านมา 3 ปี ท่านมีเงินที่ยืมมาจากชาวบ้าน คือเจ้าหน้าที่การค้าอะไรก็แล้วแต่ 2 จากผู้ถือหุ้นที่ลงทุน มันก็ไปอยู่ที่ โทเทิล แอสเซท และก็ใช้มันไปเพื่อสร้างรายได้ขึ้นมา ปากกาท่าทำไปทำมา สมมุติ

**FANCY WOOD INDUSTRIES PUBLIC CO.,LTD.**

257 MU 1 SOI HYLAND, SUKSAWAT RD., PRASAMUTJADEE, SAMUTPRAKARN 10290, THAILAND

TEL : (662) 815-7060 (AUTO 9 LINES), 425-9723-7, FAX : (662) 815-7069, 425-8358, 425-9729

บมจ. 188

เงิน 100 ล้านบาทไปสร้างมาหายไป 10 มี ปีถัดไปหายไป 10 แต่ท่านก็บอกว่าเอาไปลงทุน อย่างนี้ OK ก็เข้าใจหลักการ การทำธุรกิจ แต่ว่าถ้ามันกินอย่างนี้ไปทุกปี มันหมดคนะสะ โทเทิล แอสเซท มันจะร่อยหรือไป แล้วก็ในที่สุดท่านก็มากู้ยืม ถ้าสมมุติมันยังต่อเนื่องต่อไป เพราะงั้นปีนี้ ผมก็เข้าใจว่าการตั้งของเครื่องจักรเป็นสิ่งที่ยากมาก แต่กว่าท่านจะทำให้มัน เวิร์ค ฟังแล้วผมเห็นเยอะมาก ที่ท่านเคยบอกว่า ไตรมาส 3 ของปีที่แล้วน่าจะ เทส รัน ได้ นี่ไตรมาส 2 ของปีนี้ท่านบอก เดือนหน้าน่าจะทำได้ ท่านก็อธิบายไปเยอะแล้ว ผมก็ไม่รู้ว่าจะคอมเมนต์ยังไง ซี้ให้เห็นว่าสิ่งที่ผมเป็นกังวล ก็คือท่านก็ยังตั้งติดกับสิ่งพวกนี้อยู่ ซึ่งมันผ่านมาตั้งหลายปีแล้วนะสะ ถ้าดูตามงบ เพราะรายได้ส่วนใหญ่ของท่าน เกิดจากการ ซึ่งถ้าท่านดูหน้า ท่านแยก ไปหน้า 77 ท่านเปิดไปดู หน้า 77 ก็เกิดจากรายได้ที่ขายออกไปต่างประเทศ ที่ท่านก็ได้ชี้แจงไปแล้ว ว่าจ้างโรงงานเล็กๆ ผลิต และส่งออก มันก็เกิดรายได้หลักเข้ามาจากต่างประเทศซึ่งรายได้ในประเทศน้อยมาก แทบไม่ต้องคุยกันเลย แต่สิ่งที่เกิดขึ้นมา ถ้าเรามองต่ำลงมาเรื่อยๆ รายได้น้อย แต่ปัญหาคือค่าใช้จ่ายทำไมมันสูงจัง ค่าถนอมนะครับ มันสูงมากๆ เช่นธุรกิจเฟอร์นิเจอร์ ช้ายมือ อันนั้นนะ 52.76 ท่าน O.K ท่านท่านตัดออก ต้นทุนขายต่างประเทศอยู่ 282 ถ้าผมเข้าใจไม่ผิด เราเพราะไม่ใช่ นักบัญชี ท่านตัดออกไป ส่วนรายได้การขายต่างประเทศ 309 ล้าน ซึ่งตรงนี้ คอร์ปัสเนต มันอยู่ที่ประมาณ 8% ซึ่งมันไม่พอรองรับกับค่าใช้จ่าย ในการขายและการบริหารซึ่งผมแปลกใจมากกว่า ค่าใช้จ่ายในการขาย 52 ล้าน ทำไมมันสูงขนาดนี้ หนึ่งนะครับ ค่าใช้จ่ายในการบริหารรวมแล้วเท่ากับ 105 ล้านที่มารองรับเปอร์เซ็นต์ มารับตรงนั้นนะมันรับไม่ได้ จุดนี้ยากให้ท่านชี้แจง แต่ถ้ามันอยู่สูงอยู่อย่างนี้ ถ้ายอดขายมันไม่ขึ้น ท่านรองรับไม่ได้มันก็ขาดทุน ไม่ทราบว่างั้นที่ผมพูดใหม่

คำตอบ คุณวิชัย ต้นพัฒนรัตน์ ประธานที่ประชุม

ไม่ครับไม่เข้าใจ

ข้อซักถาม คุณชัยรัตน์ ผลาดิกานนท์ ผู้ถือหุ้น

ท่านสามารถที่จะลดค่าใช้จ่ายในการขายและการบริหารลงได้ 52 ล้าน กับ 105 ล้าน

คำตอบ คุณวิชัย ต้นพัฒนรัตน์ ประธานที่ประชุม

ค่าใช้จ่ายในการขาย ลดค่อนข้างยาก ค่าใช้จ่ายในการบริหารน่าจะลดได้ คืออย่างนี้ อย่างโรงงานทางใต้

จ้างคนยากมาก อย่าง นายไม้ พ่อไม้ ที่เราจ้าง ไม่ใช่จ้างแบบ 300 บาท เท่าค่าแรงขั้นต่ำ แต่เราต้องจ้าง 600 , 700 , 800 บาท ต่อวัน เราต้องการคนถ้าหากท่านใดมีโอกาสสนับสนุนช่วยได้ก็จะเป็นพระคุณอย่างยิ่ง แม้กระทั่งคนชนไม่ขึ้นรถและลงรถ ที่เป็นพ่อไม้เรายินดีให้เงิน 900 บาท / วัน หากคนไม่ได้ จ้างบริษัทผู้รับเหมา ก็แล้วแต่ ก็ยังให้พิเศษเขาอีก ถ้าเขาหาคนมาได้ หากคนให้ได้ ที่เท่าเราต้องการ ประมาณ 12 คน เราให้เงินพิเศษต่างหากเป็นรางวัลอีกเดือนละ 10,000 บาท สำหรับคนที่เขาหาคนมาได้ ก็ยังหาไม่ได้ ไม่ใช่หาง่ายๆ จริง ๆ ผมก็ค้ำใจว่า เครื่องจักรเรา รอผลผลิตอยู่ ผลผลิตออกมาน้อยทำให้ต้นทุน การบริหารสูง ซึ่งในขณะที่เราหาไม่ได้ยาก คุณจะให้เขาออก เพราะเราหาไม่ได้ แล้วเราจะให้ใครเสีย ตกลงต้องจ้างเขาอยู่ อีกอย่างหนึ่ง ค่าใช้จ่ายในการขาย มันผูกขาดแน่นอน ไม่ได้ทำเอง เราจ้างเขา 1 คู่ เราจ้างบริษัท ชิบบิ่ง อาเซียน จนกระทั่งเขาส่งออก ส่งออกทางบั้ง ทางมาเลเซีย จะถูกกว่าและมาลงที่แหลมฉบัง ก็ให้เขาเหมาตู้ราคาเท่าใด ค่าใช้จ่ายการขนส่ง และการขายค่อนข้างแพง แต่ถ้าหากว่าเรื่องคนงาน ก็มีอยู่ทางเดียวที่จะลดคืออะไร คือถ้าสมมุติเรามีคนงาน เราหาไม่ไห้มากและผลผลิตไม่ไห้มากส่งออกให้ไ้ได้มาก มันก็จะมาลบและก็เฉลี่ยให้ลดลง ค่าใช้จ่ายการขายก็จะลดลง

**FANCY WOOD INDUSTRIES PUBLIC CO.,LTD.**

257 MU 1 SOI HYLAND, SUKSAWAT RD., PRASAMUTJADEE, SAMUTPRAKARN 10290, THAILAND

TEL : (662) 815-7060 (AUTO 9 LINES), 425-9723-7, FAX : (662) 815-7069, 425-8358, 425-9729

บมจ. 188

ข้อซักถาม **คุณชัยรัตน์ ผลาดิกานนท์ ผู้ถือหุ้น**

ค่าใช้จ่ายการขายไม้ใช้เซลล์หรือครบ ทำไม่กลายเป็นบริษัทเอเยนต์ส่งรับจ้าง

คำตอบ **คุณวิชัย ต้นพัฒนรัตน์ ประธานที่ประชุม**

คือเราไม่ได้จ้างชิปปิ้งของตัวเอง ชิปปิ้งไม่ได้เป็นคนออกขายกับลูกค้าต่างประเทศ ไม่ใช่ เราเป็นคนขายขายเสร็จแล้ว เราจ้างบริษัทชิปปิ้ง คือว่า ส่งรถคอนเทนเนอร์มารับของเราที่โรงงานและเขารับผิดชอบต่อเลยจนกระทั่งผ่านด่านทางใต้ผ่านด่านช่องมาเลเซียขึ้นไปท่าเรือในมาเลเซียให้เรา เพราะค่าเฟสออกทางมาเลเซียถูกกว่าค่าเฟสที่ออกทางแหลมฉบัง แล้วก็รวมถึงน้ำหนักได้มากกว่า แต่หากขนส่งมาทางหลวง จะเสียเวลาผ่านด่านการตรวจสินค้า เราไม่ได้เป็นผู้นำเพราะเราตามเขา

ข้อซักถาม **คุณชัยรัตน์ ผลาดิกานนท์ ผู้ถือหุ้น**

ส่วนหนึ่งที่ผมให้ข้อสังเกต คือ ค่าบริหาร 105 ล้าน มันสูงมาก เมื่อกี้ที่ผมบอกกรรมการคงไม่ชอบ ผู้บริหารคงไม่ชอบ ในขณะที่ขาดทุน ทำไม่ท่านไม่ลองตัดตัวเองลงนิดหนึ่งให้ใหม่ครับ ถ้าบริษัททำอะไรไม่เคยเคยเลย ถ้าจะเอาเงินเดือนโบนัสเยอะๆ ในมุมที่ผมมองนะ ในฐานะผู้ถือหุ้น

คำตอบ **คุณวิชัย ต้นพัฒนรัตน์ ประธานที่ประชุม**

เข้าใจครับ ผมจะเรียนให้ทราบ กรรมการของเรา ผมดูในทีนี้แล้วเป็นกรรมการที่ค่อนข้างเสียสละมากเลย ถ้าหากว่ามีโอกาสก็มานั่งดูการประชุมสักทีจะได้รู้ว่า เราประหยัดหลายๆ ด้าน ถ้าพูดไปก็จะเป็นพูดซ้ำ ทั้งค่ายานพาหนะ ค่าน้ำมัน ค่าใช้จ่ายอย่างอื่น ตอนที่ผมไปประชุมทางใต้ ผมไปเข้าเย็นกลับ โดยสายการบินนกแอร์ ซึ่งค่าโดยสารถูกที่สุด ผมไปขึ้นเครื่องบิน ออก 6 โมงเช้า กลับมา 4 ทุ่มกว่า ถ้าผมนั่งสบายๆ ผมก็นั่งการบินไทยไป เพราะเวลาไปถึงที่นั่น ก็ 10 โมงกว่า หรือการไปติดต่อธุรกิจต่างประเทศ ยังไม่เคยนั่งบิสเนสเลย รวมทั้ง ค่าซ่อมรถอะไรก็แล้วแต่ควักกระเป๋าจ่ายเองครับ

ข้อซักถาม **คุณชัยรัตน์ ผลาดิกานนท์ ผู้ถือหุ้น**

ขอบคุณครับที่ช่วย ผมพูดถึงเงินเดือน แต่มันก็ยังขาดทุนอยู่

คำตอบ **คุณวิชัย ต้นพัฒนรัตน์ ประธานที่ประชุม**

ก็ไม่ใช่อ่างงั้น ถ้าสมมุติว่าต้องบริหารงานก็ต้องดู ว่าตำแหน่งงานที่เขาทำคุ้มกันไหมผมมีหุ้นอยู่ด้วย ไม่ใช่เฉพาะผู้บริหาร กับลูกน้องผมก็เหมือนกัน ถ้าเงินเดือนคุณ 30,000 บาท คุณก็ต้องทำให้บริษัท พยายามได้ประโยชน์ 60,000-90,000 บาท ถ้าทำ 30,000 ก็ทำให้คุ้ม 30,000 ยังไม่ใช่ พวกเราต้องทำให้ได้มากกว่า ตัวผมรวมถึงกรรมการท่านอื่นหลายๆ ท่านเงินเดือนไม่ขึ้นมา 5 - 6 ปี แล้ว และอีกอย่างหนึ่ง ในตอนที่รุ่งโรจน์ กำไรในแต่ละปี 3-4ร้อยล้าน สิ่งที่เราได้ก็คือเงินเดือนและบำเหน็จกรรมการ ก็คือเป็นวาระที่เรากำลังจะประชุมต่อไป เรื่องการแบ่งผลกำไร เราอยู่ได้ไม่ใช่ที่เงินเดือน เราอยู่ได้ด้วยผลกำไร ส่วนใหญ่ผู้ถือหุ้น เราหวังให้ได้มีกำไร ถ้าเฉพาะสมมุติเป็นผู้บริหารแล้ว มากินเงินเดือน ผมลาออกไปนานแล้ว เรามีส่วนในการก่อตั้งบริษัท เราต้องการเห็นบริษัทเจริญรุ่งเรือง มีลูก ตอน ก็มีบ้าง แต่เราก็พยายามฝาคัดค้านแต่ละลูกไปให้ถึงเป้าหมายของเรา แต่ถ้าถ้ามีผู้ทำได้ดีกว่าเข้ามาแนะนำ เรายินดีเปิดโอกาสเสมอ บริษัทที่ปรึกษาต่างประเทศเสนอมาช่วยบริหารให้ เรายินดี ผมเสียเวลานั่งฟัง นั่งคุยกับเขา จ้างเขาบริหารก็ได้ แต่ว่าไม่ทันอะไรเลย ควักเงินจ่ายไปก่อน และจะได้กลับมาหรือเปล่าเราก็ไม่รู้ ถ้าทำกำไรแบ่งเป็นเปอร์เซ็นต์ ถ้าเผื่อมีกำไรแบ่งเป็นเปอร์เซ็นต์ ผมไม่กลัว ท่านกลัวหรือเปล่า ผมไม่แน่ใจ ขาดทุน

FANCY WOOD INDUSTRIES PUBLIC CO.,LTD.

257 MU 1 SOI HYLAND, SUKSAWAT RD., PRASAMUTJADEE, SAMUTPRAKARN 10290, THAILAND

TEL : (662) 815-7060 (AUTO 9 LINES), 425-9723-7, FAX : (662) 815-7069, 425-8358, 425-9729

บมจ. 188

ก็ไม่ได้ สมมุติว่าบริษัทคุณ ขาดทุน ร้อยล้าน และเขามาบริหารบริษัทคุณ ขาดทุน 80 ล้าน ก็ถือว่าอีก 20 ล้าน เขาเป็นคนทำกำไร คุณต้องแบ่ง 20 ล้าน ให้กับเขา นั่นแหละครับคือบริษัทที่ปรึกษาไม่ใช่บอกว่าตราบดีที่บริหารเป็นกำไรมาแบ่งไม่ใช่ชนะครับ ผมเจอมาหลายบริษัทแล้ว มาคุย บริษัทพยายามทำทุกอย่าง แต่ถ้าใครมีข้อเสนอแนะที่ดีๆ ที่ทำให้บริษัทรุ่งเรืองได้ จะกราบขอบพระคุณอย่างสูงเลย

ข้อซักถาม **คุณชัยรัตน์ ผลาดิกานนท์ ผู้ถือหุ้น**

เมื่อก็ก็ขออภัยล่วงหน้าแล้วนะครับ อาจจะมีเรื่องยุ่งๆ แต่ผมก็ไม่ได้เข้าไปนั่งเพราะอยู่ยั้งยืนยงก็เลยมองภาพไม่ชัดทีเดียวว่า เพราะที่ท่านโยนตัวเลขเต็มๆ มาที่ผม ก็ดูแค่ตามตัวเลข แต่ว่าถ้าเมื่อโดยอดขายมันขึ้น มันก็จะเกลี้ยตัวนี้กระจายไปได้

คำตอบ **คุณวิชัย ต้นพัฒนรัตน์ ประธานที่ประชุม**

ถูกต้องครับ ผมก็มีคุยกันอยู่ ทุกวันนี้เราซื้อไม้ ด้วยความลำบาก ไปดูจริงๆ ก็ลำบากจริงๆ ก็บอกตรงๆว่าถูกเขาเบียดไปด้วยซ้ำ ตัดหนี้สูญไปเสียตาย กำไรมันนิดๆ หน่อยๆ ก็ตัดเป็นหนี้สูญ อีกอย่างหนึ่ง บริษัทเราเป็นมหาชน จะไปถึงปีถือมีดโลงเขาก็ไม่ใช่ เราก็ต้องดำเนินไปตามกฎหมายฟ้องร้อง ผมก็เรียนตามตรงๆ จะซื้อสวนต้องเอาเงินให้เขาวางมัดจำไม่ใช่เจ้าของสวน เป็นคนกลางที่ไปตัดไม้ให้คุณ เหมือนกับเขาไปซื้อและเอาเงินให้เขา มีประเภทที่ว่า เอาเงินเราไปซื้อสวนเสร็จ ตัดเสร็จ เอาไม้ขายคนอื่นทำลักษณะนี้ก็มี และการที่คนกลางจะมาเอาเงินเราไป ไม่ใช่ที่เราหลับหูหลับตาให้เขา คุณมีอะไรเอามา เช่น โฉนดที่ดินมาวางประกันก็มี เอาทะเบียนรถมาวางประกันก็มี เสร็จแล้วกลายเป็นว่าทำความ เพราะอะไร โฉนดเขาก็ไปแจ้งหาย ทะเบียนรถเขาก็ไปแจ้งหาย เขาก็ไปออกใหม่ได้ใช้ใหม่ ตกลงของที่เรามาได้มา คืออะไรเป็นกระดาษ กลายเป็นเราไปทำความกลายเป็นเรื่องความซื่อสัตย์ ความไว้วางใจ ทางได้มีปัญหาอย่างมาก ผมกำลังหารือกับกรรมการ เอาอย่างนี้ดีไหม ติดต่อกับเจ้าใหญ่ที่เป็นเจ้าของสวนไปเลย ที่เขามีเป็นพันๆไร่ ซื้อจากเขาโดยตรงไม่ต้องผ่านใครเลย ในกรณีอย่างนี้ จะได้ไม้เป็นกอบเป็นกำ มีวัตถุดิบมา ทำให้เครื่องจักรที่เราใช้ทำงานได้ อย่าให้มันว่าง ให้มันเลื่อย หนึ่งรอบมีตั้ง 148 เตะ ใช้ไปแค่ 30 - 40 เตะ พยายามให้มากที่สุด พอขายออกไป ต้นทุนขายก็ลดลงเอง ถ้าไม่เช่นนั้น การจ้างพ่อไม้มาทำงานวันละ 900 บาท ยกไม้ลง ปรากฏว่ามันไม่มีไม้ลง คุณก็ต้องจ้างเขาอยู่ เพราะเขาอยู่กับคุณเป็นวัน ก็สูญเปล่า ที่ทำให้ต้นทุนการขายสูง

ข้อซักถาม **คุณชัยรัตน์ ผลาดิกานนท์ ผู้ถือหุ้น**

ประเด็นต่อไปที่ท่านบอกว่า สนาม golf ซึ่งท่านกำลังอธิบาย ท่านซื้อมา 2 ล้านจริง แต่ท่านมาเติมไป 6 ล้าน เป็น 8 ล้านใช่ไหมครับ 8 ล้าน OK อะไรที่ท่านบอกสวยงามขึ้น ที่บวกรมา 2 ปี ปีที่ผ่านมา ปีแรก ประมาณขาดทุน 13 ล้าน ปีที่สองขาดทุน 14 ล้าน เป็นต้นทุนของเราไป และท่านเก็บไว้หวังว่าวันหนึ่ง เราขายจะได้ราคา ในเมื่อท่านก็มองจุดอ่อนว่ามันเป็นปัญหา แล้วคนที่มาซื้อที่มีเงินเยอะๆ เขามา เขาจะดูไม่ออกหรือ เพราะว่าการทำงานจะไปทำราคาให้สูงๆ ผมว่าค่อนข้างจะลำบากประเด็นที่หนึ่ง ประเด็นที่สอง ก็คือ ถ้าเราออราคาสูงๆ และมีขาดทุนสะสมทบต้นทุนเราไปเรื่อย สมมุติตามที่ท่านบรรยายว่าถูก แต่ถ้าปล่อยไป OK มันไปได้เร็ว นี้เราไปเพิ่มเข้าไปเพิ่มตั้งเยอะตั้งแยะ ตั้ง 8 ล้านเหรียญ คุณ 3 เท่า เท่ากับ 240 ล้าน มันก็ไม่น่าชนะครับ แต่จะต้องบวกถ้าขาดทุนเข้าไปอีกใช้ไหมครับ ทำไมท่านไม่ทำตรงปาดิเคิลบอร์ดและมูฟตอนที่ผมเห็น ขออภัยนะที่ใช้เวลาพวกเราเยอะ แต่ผมอยากรู้ และผมอยากให้พวกคุณรู้ แต่ทำไมท่านไม่มูฟเอาเวลาของท่านไปมูฟไปถึงระดับใช้เงินตรงนี้ขายเก็บไว้เพื่อซื้อเครื่องจักร MDF ด้วย

FANCY WOOD INDUSTRIES PUBLIC CO.,LTD.

257 MU 1 SOI HYLAND, SUKSAWAT RD., PRASAMUTJADEE, SAMUTPRAKARN 10290, THAILAND

TEL : (662) 815-7060 (AUTO 9 LINES), 425-9723-7, FAX : (662) 815-7069, 425-8358, 425-9729

บมจ. 188

คำตอบ **คุณวิชัย ต้นพัฒนรัตน์ ประธานที่ประชุม**

ข้อแนะนำที่ดี ซึ่งเรากำลังทำอยู่ ที่เจอจากลูกค้าก็อยากขายให้ได้กำไร เข้ามาดีกว่า เพราะเราไม่ได้เชี่ยวชาญ จะใช้เวลามากในการบริหาร ตรงจุดนั้น เพราะเนื่องจากเราได้ถูก แต่ขายอาจจะไม่ค่อยยากมาก แต่ตอนนี้สินค้าแต่ละราคา จะได้ราคากำไร ที่เรายังไม่ใช่ สิ่งที่เราต้องการจริงๆ แล้ว เรามีโอกาสในอเมริกา มันควรรวมกันจำนวนมากจะได้ยินบ่อยมาก ความจริงแล้ว คาสโน โกล์ฟผมขับรถไป 20 นาที ก็ถึง คาสโนเองก็คิดจะจัดโปรแกรมรวมกับเรา เช่นว่าใครไปที่คาสโนได้มีสิทธิ มาเล่น golf อะไรทำนองนี้ วันข้างหน้าเจอเขา เขาอาจจะมาเทคโอเวอร์ของเราไปก็ได้ ในขณะที่เดียวกัน เราก็มีเจอจากกับผู้ที่ออรายใหญ่ในประเทศไทยอยู่ด้วย สำหรับที่สนาม golf เราไม่ได้ใช้เวลาไปดูแลและบริหารสนามจนเกินความจำเป็นครับ

ข้อซักถาม **คุณชัยรัตน์ ผลาดิกานนท์ ผู้ถือหุ้น**

ขอวกไปข้อหนึ่งนะ สงสัยจากหน้า 79 ตรงรายได้อื่นๆ จะไปปรับรู้งบกำไรขาดทุน ซึ่งงมมาก ตรงที่ 20.27 ล้าน กำไรจากการจำหน่ายเครื่องจักรและอุปกรณ์ และทรัพย์สินรอการขาย ทรัพย์สินรอการขายรับรู้เป็นกำไรได้ด้วย

คำตอบ **คุณวิชัย ต้นพัฒนรัตน์ ประธานที่ประชุม**

อันนี้เราไม่มีปัญหา ให้ทางผู้จัดการบัญชีตอบปัญหาดีกว่านะครับ ผมว่ากำไรจากการขายเครื่องจักร ก็แบบนี้ละครับ เครื่องจักรที่ใช้มาหลายปี

ข้อซักถาม **คุณชัยรัตน์ ผลาดิกานนท์ ผู้ถือหุ้น**

ตรงนั้นนะเข้าใจ แต่ผมไม่เข้าใจ ตรงทรัพย์สิน รอการขาย รับรู้เป็นรายได้ด้วย

คำตอบ **คุณวิชัย ต้นพัฒนรัตน์ ประธานที่ประชุม (มอบหมายให้คุณ มาลี พิณทอง ผู้จัดการฝ่ายบัญชี)**

ทรัพย์สินรอการขาย คือทรัพย์สิน เราบันทึกบัญชี ตอนปี 2554 ค่ะ ที่ว่าเรามีขายโรงงาน ที่จังหวัดพังงาค่ะ เป็นสาขาหนึ่งของบริษัทแฟนซีวูดอินเตอร์เนชั่นแนลจำกัด และ ในปี 2555 มันก็เลยเป็นคำพูดที่ว่า เป็นทรัพย์สินที่รอการขายพ่วง มาด้วย จากปี 2554 และก็มีขายเครื่องจักรบางตัว ที่เป็นของสำนักงานใหญ่ บริษัทแฟนซีวูด อินเตอร์สตรีส จำกัด(มหาชน) รวมอยู่ในนี้ด้วย

ข้อซักถาม **คุณชัยรัตน์ ผลาดิกานนท์ ผู้ถือหุ้น**

รอขายเครื่องจักรไม่เห็นต้องใส่ทรัพย์สินรอขาย ก็ขายทรัพย์สินธรรมดา ผมก็ไม่มอง หรือไม่ถูกครับ

คำตอบ **คุณวิชัย ต้นพัฒนรัตน์ ประธานที่ประชุม (มอบหมายให้คุณ มาลี พิณทอง ผู้จัดการฝ่ายบัญชี)**

ที่ลอกตามชื่อบัญชี ของปี 2554 มาจะค่ะ

ข้อซักถาม **คุณชัยรัตน์ ผลาดิกานนท์ ผู้ถือหุ้น**

ผมก็เลยงง

คำตอบ **คุณวิชัย ต้นพัฒนรัตน์ ประธานที่ประชุม**

โรงเลื่อยแปรรูปไม้ที่จังหวัดพังงา เราขายไปแล้วครับ

FANCY WOOD INDUSTRIES PUBLIC CO.,LTD.

257 MU 1 SOI HYLAND, SUKSAWAT RD., PRASAMUTJADEE, SAMUTPRAKARN 10290, THAILAND

TEL : (662) 815-7060 (AUTO 9 LINES), 425-9723-7, FAX : (662) 815-7069, 425-8358, 425-9729

บมจ. 188

ข้อซักถาม **คุณชัยรัตน์ ผลาดิกานนท์ ผู้ถือหุ้น**
ก็ถามแค่นี้ก่อนนะครับ เพื่อจะมีวาระอื่นๆ บางอย่างที่ผมไม่เห็นด้วย ขออนุญาตนิดหนึ่งนะฮะ ลูกหนี้การค้าที่อเมริกาเข้าใช้หนี้หมดแล้วใช้ใหม่ครับ

คำตอบ **คุณวิชัย ดันพัฒนรัตน์ ประธานที่ประชุม**
ใช้มาหมดแล้วครับ

วาระที่ 7 **พิจารณานุมัติแก้ไขเพิ่มเติมหนังสือบริคณห์สนธิ ข้อ 3 (วัตถุประสงค์) เพื่อให้สอดคล้องกับการแก้ไขเพิ่มเติมวัตถุประสงค์ ของบริษัทจำนวน 4 ข้อ จากเดิม 55 ข้อ รวมเป็น 59 ข้อ**

ข้อซักถาม **ผู้ถือหุ้น (ไม่ระบุชื่อ)**
เรามีประกอบในการค้าผลิตพลังงานไฟฟ้าด้วยหรือครับข้อ 59

คำตอบ **คุณวิชัย ดันพัฒนรัตน์ ประธานที่ประชุม**
เรายังไม่ได้ทำ แต่เนื่องจากการขอแก้ไขเพิ่มเติมหนังสือบริคณห์สนธิ การขอแต่ละครั้งต้องผ่านมติที่ประชุมผู้ถือหุ้น 3 ใน 4 จึงขอจุดแก้ไขเพิ่มเติมได้ ก็ขอเผื่อไว้ครับ

วาระที่ 10 **พิจารณาเรื่องอื่นๆ (หากมี)**

ข้อซักถาม **ผู้ถือหุ้น (ไม่ระบุชื่อ)**
อยากจะสอบถามว่าในหนังสือเชิญประชุมผู้ถือหุ้น ที่บอกว่าโซว์รูม ที่จะเปิด โซว์รูมสินค้าเพิ่ม ของใช้ของ บริษัท 2 แห่ง ที่ เมกกะบางนา แล้วก็ที่โรงแรมเดวิส สุขุมวิท 24 ตอนนี้เปิดแล้วหรือยังครับ

คำตอบ **คุณวิชัย ดันพัฒนรัตน์ ประธานที่ประชุม**
ผมจะรายงานเรื่องนี้ให้ทราบครับ ขอบคุณครับ สำหรับ เมกกะ เราปิดไปแล้ว เราต้องปิดเพราะเริ่มต้น เป็นบริษัทอื่นไปทำสัญญาเช่า และเราไปขอแบ่งพื้นที่เช่าบางส่วน แต่ปรากฏว่า สถานที่ตั้งภูมิทัศน์ที่เมกกะบางนาไม่ดีพอ คนไม่เดิน ถ้าเมกกะบางนาไปเดินสถานที่ ก็จ้ะรู้ว่า เป็นวงกลม ปกติถ้าร้านที่อยู่ในวงที่เดินก็จะเห็น แต่ที่สถานที่ตั้งคล้ายไปหลบมุมอยู่ตรงข้างหน้า โฮมโปร ตรงคนที่ตั้งใจไปโฮมโปร ถึงมีโอกาสเห็น แต่คนที่ไปโฮมโปร เขาอาจจะไม่เหลียวซ้ายแลขวาก็ได้ จะตรงไปโฮมโปรเลย ก็จะไม่เห็นของเรา ปรากฏว่าผมเห็นข้อบกพร่องดังกล่าว จำนวนคนน้อยมากที่จะเดินเข้าไป และค่าใช้จ่ายในการเช่าแต่ละเดือน ค่อนข้างสูง จะไม่คุ้ม เลยขอยกเลิก กับทางเมกกะบางนาไป ถ้าหากว่ายืดยาวต่อไป เราจะเสียค่าเช่ามากกว่ารายรับ เลยปิดไป

FANCY WOOD INDUSTRIES PUBLIC CO.,LTD.

257 MU 1 SOI HYLAND, SUKSAWAT RD., PRASAMUTJADEE, SAMUTPRAKARN 10290, THAILAND

TEL : (662) 815-7060 (AUTO 9 LINES), 425-9723-7, FAX : (662) 815-7069, 425-8358, 425-9729

บมจ. 188

ส่วนในชอย 24 ที่โรงแรมเดวิสผู้ให้เช่ามีปัญหา วางมัดจำไปแล้วปรากฏว่าพื้นที่เช่าส่งให้เราไม่ได้ ผู้เช่าเดิม เขาอ้างว่าสัญญาเช่าระหว่างผู้ให้เช่าและผู้เช่าเดิมยังไม่สิ้นสุด ผู้ให้เช่าจะเอาพื้นที่เช่ามาให้เรา พอเราจะเข้าไปตกแต่งร้าน สถานที่ ปรากฏว่า เจ้าของเดิมแสดงสิทธิ กลายเป็นมีคดีความกัน ทั้ง ๆ ที่เราวางมัดจำ ไปแล้ว แต่เขาก็ส่งพื้นที่ให้เราไม่ได้ พอเรียกเงินมัดจำคืน ก็กลายเป็นคดีความที่ฟ้องร้องเขาอยู่ เจ้าของเดิมก็คือว่า สัญญาเขายังไม่หมด แล้วเขาก็มีตกแต่งไปบางส่วน มีพื้นที่กับมีฝ้า มีเพดาน มีลงทูนไปแล้ว แล้วเราจะเข้าไป เขาก็มีเขียนปิดป้าย บอกห้ามบุกรุก บุกรุกก็จับดำเนินคดี กลายเป็นว่า ณ ตอนนี ที่จะให้เราเช่า โคน 2 รายฟ้อง คือเจ้าของเดิมฟ้อง และบริษัทแฟนซีวูดฟ้องร้องด้วย เรื่องอยู่ระหว่างการพิจารณาคดี ตอนนี้เราจะมิโซว์รุมก็เฉพาะที่โรงงานของเรา ตรงโซว์รุมที่วัดคู่สร้าง เรามีของเรายอยู่แล้ว แต่ว่าตรงนี้ เราเรียนว่า มันเป็นที่อับ คนจะขับรถผ่าน เดินผ่านไม่มี ยกเว้นแต่ว่า คนเปิดเว็บไซต์เจอ และก็ตั้งใจที่จะไปดูสินค้าบริษัท

ข้อซักถาม ผู้ถือหุ้น (ไม่ระบุชื่อ)

ขอลถามอีกนิดหนึ่ง คืออย่างการผลิตไม้ปาติเคิลบอร์ด ถ้าเดินเครื่องแล้ว เรียบร้อยทั้ง 2 ขนาด 2 เครื่อง มันสามารถที่จะทำงานทำให้เรามีกำไรได้ไหม คือ กำไรสักส่วนหนึ่ง

คำตอบ คุณวิชัย ต้นพัฒนรัตน์ ประธานที่ประชุม

ขอบคุณครับ คือจริงๆแล้ว เราจะพิจารณาเฉพาะบริษัทแม่แฟนซีวูด อินดรัสตรีส จำกัด อย่างเดียว คงไม่ได้ เราต้องการให้ ทั้ง 2 บริษัท มีกำไร ไม่ใช่บริษัทใดบริษัทหนึ่ง เฉพาะลำพังบริษัทธุรกิจที่เกี่ยวข้อง กับ ปาติเคิลบอร์ด ถามว่าพุงบริษัท ให้อยู่รอด มีกำไรได้ไหม อยู่รอด อยู่ได้ ครับ เพราะว่า การลงทุน รวมหมดไม่มากจนเกินไป ถ้าต่อจากนี้ โรงงานปาติเคิลบอร์ดที่ ทำมันไม่ได้ลงทุนอะไรเพิ่มแล้ว ส่วนใหญ่ก็เป็นค่าใช้จ่ายไปตามปกติ ที่มีวัตถุดิบเข้ามีกำไรไม่ออกมา แล้วก็ขายสำเร็จรูป อีกอย่างหนึ่ง ที่เราจะมีโอกาสกำไรได้ ในขณะที่เดียวกัน ทางบริษัทก็มีมติ จะทำอย่างไร ให้บริษัทแฟนซีวูดอินเตอร์ฯ ลำพังของเขาเองมีกำไรด้วย โดย พยายามจะเปลี่ยนรูปแบบ จากผู้ที่ป้อนวัตถุดิบ จากรายเล็กจะเปลี่ยนเป็นรายใหญ่ คือ ผู้ที่มีพื้นที่สวน พร้อมตัด นับเป็นพันๆ ไร่ ถ้าตกลงระยะยาว ถ้าตกลงซื้อ กับบริษัท ประเภทนั้น อัตราความเสี่ยง เรื่องการได้ไม้จำนวนไม่น้อยลง หมายถึงว่า เราจะมีกำไรหลายอย่างต่อเนื่อง และปริมาณที่เพียงพอ ให้เครื่องจักรผลิตออกมาได้ทั้งปี อันนี้เป็นตัวที่ว่า ที่ท่านถามว่า ถ้าผลิตมาก ต้นทุนเฉลี่ยจะลดน้อยลง และมีพิจารณาเรื่องค่าเช่า ถ้าค่าเช่าลดลง ทางบริษัทแฟนซีวูดอินเตอร์เนชั่นแนล ก็ มีโอกาสค่าใช้จ่ายลดลง มีการผลิตมากขึ้น ก็มีโอกาสทำกำไรได้

ข้อซักถาม ผู้ถือหุ้น (ไม่ระบุชื่อ)

เรียนสอบถามนิดหนึ่งนะคะ บังเอิญมานั่งประชุม ก็เลยอยากจะถามว่า ฟังจากที่ท่านพูดแล้ว รู้สึกหดหู่ นิดๆ แต่มันก็มีข่าวดีหน่อยๆ คะ คือเมื่อเช็คราคาหุ้นแล้ว วันนี้ทำไมหุ้นมันวิ่งขึ้นพาดาน ตั้งแต่เช้าเลยนะคะ เสร็จแล้วจะเรียนถาม ว่าจริงๆ แล้ว แนวโน้มคืออะไรกันแน่

คำตอบ คุณวิชัย ต้นพัฒนรัตน์ ประธานที่ประชุม

ผมนั่งอยู่ที่ประชุมตั้งแต่เช้า จนเที่ยง ผมก็ไม่ว่าหุ้นขึ้น หรือจะยังไง แต่ก็มีเปิดดู เมื่อ 2 วันที่แล้ว ก็เห็นซื้อขายกัน ก็ไม่ทราบเหมือนกัน คือผมว่านะ ก็ต้องขอบคุณผู้ถือหุ้น ที่ให้ความไว้วางใจ และติดตามข่าว ว่าเรารอมานานแล้ว เหมือนไก่ ออกไข่ เมื่อไหร่จะออกสักที ก็รู้ว่าติดตั้งเสร็จแล้ว ลงขายแล้ว ต่อไปก็คือช่วงผลิตและขาย

**FANCY WOOD INDUSTRIES PUBLIC CO.,LTD.**

257 MU 1 SOI HYLAND, SUKSAWAT RD., PRASAMUTJADEE, SAMUTPRAKARN 10290, THAILAND

TEL : (662) 815-7060 (AUTO 9 LINES), 425-9723-7, FAX : (662) 815-7069, 425-8358, 425-9729

บมจ. 188

ข้อซักถาม ผู้ถือหุ้น (ไม่ระบุชื่อ)

หรือว่าจะสอนน้อยๆ หรือน้อยๆ ราคาหุ้นที่ขึ้น ค่ะ

คำตอบ คุณวิชัย ต้นพัฒนรัตน์ ประธานที่ประชุม

ผมไม่ทราบครับ ก็หวังว่าอย่างนั้น สร้างความเชื่อมั่นให้แก่ผู้ถือหุ้น นะครับ อีกอย่างหนึ่ง ก็คือข่าวที่ว่าอีกเครื่องหนึ่งเป็นเครื่องผลิต แบบปาดิเคิล ขนาด 4 ฟุต หน้ากว้าง 4 ฟุต ซึ่งขนาดมาตรฐานในประเทศไทย คือขนาด 4x 8 ซึ่งเครื่องที่ผลิตออกมา ตัวสินค้าเหมือนกับผ้า แบบยาวตลอด คือ 4x 8 เรายังตัดทันที มันก็จะตรงกับขนาดสินค้าของตลาด เพราะฉะนั้นการจำหน่ายของ 4x8 จะง่ายกว่า แต่เครื่อง 7 ฟุต ส่วนใหญ่จะขายกับโรงงานที่ทำประตู ขนาดสินค้าของเมื่อนอก

ข้อซักถาม ผู้ถือหุ้น (ไม่ระบุชื่อ)

ผมอยากจะสอบถามนิดหน่อย คือ ผมว่าทางได้ ค่าแรงมันแพง

คำตอบ คุณวิชัย ต้นพัฒนรัตน์ ประธานที่ประชุม

หมายถึงว่า ไม่ได้ว่าทั้งหมด ค่าแรงที่มันแพงไม่ใช่มาตรฐานทั้งหมด แต่โดยเฉลี่ยแล้ว 300 บาทมันจ้างไม่ได้

ข้อซักถาม ผู้ถือหุ้น (ไม่ระบุชื่อ)

คืออย่างนี้ครับ มันเกี่ยวกับเรื่องประสิทธิภาพการจัดการบริหารของบริษัท ที่แบบว่าไปปล่อยให้เขา

เอาเงินไปแล้ว เสร็จแล้วของก็ไม่ได้ เอาเงินไปทำอย่างอื่น แล้วก็ทำให้เกิดปัญหาขึ้นมา แล้วทำไมเราต้องมาทำความเข้าใจมา มันเกี่ยวกับการบริหารการจัดการบริษัท ต้องมาปรับปรุงแก้ไข แล้วก็อาจจะอยู่ที่การจัดการขายของบริษัท ระดับผู้บริหารหรือคนงานบริษัท ไม่ทราบว่ารู้เห็นเป็นใจอะไรกับเขาด้วยหรือเปล่าครับ คือแบบว่ามีปัญหา มันเกิดขึ้น กับหลายๆ บริษัท เราต้องปรับปรุงแก้ไขและไปจัดการเพิ่มเรื่อง จัดการปลูกป่าล้มพวกอะไรจัดการบริหารจัดการทางได้ ผมคิดว่าน่าจะปรับปรุงครับ

คำตอบ คุณวิชัย ต้นพัฒนรัตน์ ประธานที่ประชุม

ขอบคุณครับ จะถามว่ามันเป็นการบริหารจัดการผลิตใหม่ มีส่วน ต้องยอมรับ ว่ามีส่วนครับ คือเราต้องเพิ่มมาตรการความเข้มงวดมากขึ้น เรื่องรู้เห็นเป็นใจไม่ใช่ เพราะเราไม่ได้ให้สิทธิลูกน้องไปเจรจา คนที่มาขายจะมาเจรจากับผู้บริหารที่เราส่งไปดูงานภาคใต้ เขาเคยค้ากับเรามาแล้ว ไม่ใช่รายใหม่ ทำมาแล้วหลายปี กลับมาเรื่อยๆ ก็มี บางรายเป็นข้าราชการประจำก็มี แต่ส่วนใหญ่ติดตามเงินคืนมาได้ แต่ในส่วนที่จำเป็นต้องฟ้องดำเนินคดีก็ได้มีการบังคับและปฏิบัติตามขั้นตอนกฎหมาย ผมเรียนแล้วว่า บางรายที่เป็นโรงงานเล็กๆ โดนเบี้ยวไม่กี่ครั้ง ถึงกับปิดโรงงานเลยก็มี หรือ บางโรงซื้อไม้มาทำการแปรรูปแล้ว อบแล้ว ขายให้แก่ผู้ผลิตเฟอร์นิเจอร์ในภาคกลางก็มีแล้วเรียกเก็บเงินไม่ได้พุงต่างๆ ก็ต้องปิดกิจการ เพราะฉะนั้นเราถึงมุ่งเน้นขายไปต่างประเทศ เพราะต่างประเทศมีชำระเงินล่วงหน้า

.....
(นายปิยพจน์ วงศ์อภัย)

เลขานุการบริษัท

.....
(นายวิชัย ต้นพัฒนรัตน์)

ประธานที่ประชุม

ขั้นตอนการเข้าร่วมประชุมสามัญผู้ถือหุ้น ประจำปี 2557

บริษัท แพนชีวิดูตินด์สตรีส จำกัด (มหาชน)

วันศุกร์ที่ 25 เมษายน 2557 เวลา 9.30 น.

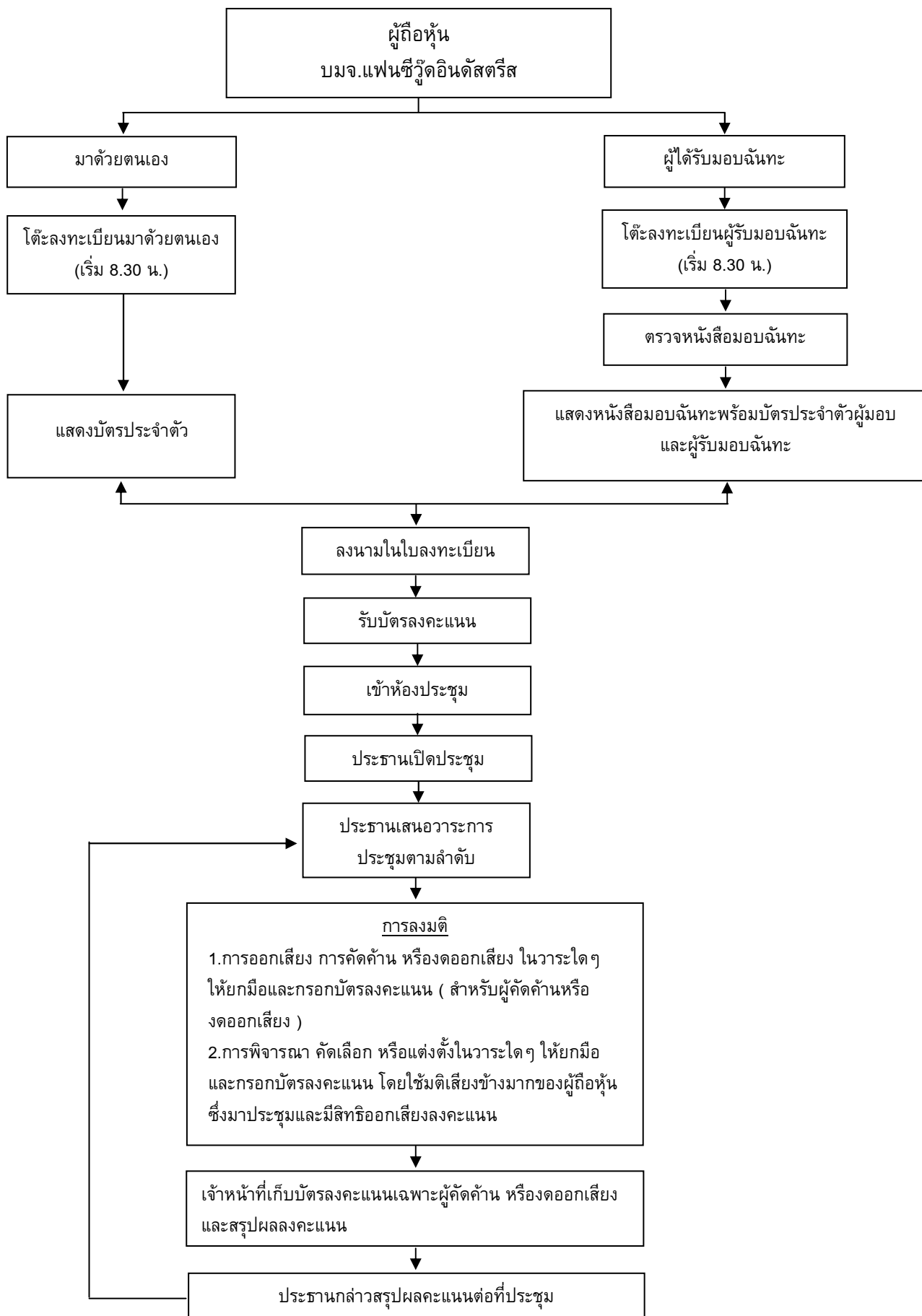

กรุณาส่งบัตรลงคะแนนทุกวาระคืนต่อเจ้าหน้าที่บริษัทเมื่อเสร็จสิ้นการประชุม โดยวางบนโต๊ะที่ท่านนั่งประชุม

เอกสารหรือหลักฐานแสดงความเป็นผู้ถือหุ้น หรือ ผู้แทนของผู้ถือหุ้นที่มีสิทธิเข้าร่วมประชุม

1. ผู้ถือหุ้นที่เป็นบุคคลธรรมดา ที่มีสัญชาติไทย

กรณีมาประชุมด้วยตนเอง

- บัตรประจำตัวประชาชน หรือบัตรประจำตัวข้าราชการ หรือบัตรประจำตัวพนักงานรัฐวิสาหกิจ

กรณีมอบฉันทะ

- สำเนาบัตรประจำตัวของผู้มอบฉันทะพร้อมรับรองสำเนาถูกต้องและบัตรประจำตัวของผู้รับมอบฉันทะหรือหนังสือเดินทาง (แล้วแต่กรณี)
- หนังสือมอบฉันทะ (ตีอากรแสตมป์ 20 บาท)

กรณีผู้ถือหุ้นต่างด้าวมาประชุมด้วยตนเอง

- หนังสือเดินทาง

กรณีมอบฉันทะ

- สำเนาหนังสือเดินทางของผู้มอบฉันทะพร้อมรับรองสำเนาถูกต้องและบัตรประจำตัวหรือหนังสือเดินทางของผู้รับมอบฉันทะ (แล้วแต่กรณี)
- หนังสือมอบฉันทะ (ตีอากรแสตมป์ 20 บาท)

2. ผู้ถือหุ้นที่เป็นนิติบุคคล กรณีจดทะเบียนในประเทศไทย

- บัตรประจำตัว หรือหนังสือเดินทางของผู้รับมอบฉันทะ (แล้วแต่กรณี)
- สำเนาหนังสือรับรองนิติบุคคล ออกให้ไม่เกิน 30 วัน โดยกรมพัฒนาธุรกิจการค้า กระทรวงพาณิชย์ และสำเนาบัตรประจำตัวประชาชนของกรรมการผู้มีอำนาจพร้อมรับรองสำเนาถูกต้อง
- หนังสือมอบฉันทะ (ตีอากรแสตมป์ 20 บาท)

กรณีจดทะเบียนในต่างประเทศ

- บัตรประจำตัว หรือหนังสือเดินทางของผู้รับมอบฉันทะ (แล้วแต่กรณี)
- สำเนาหนังสือรับรองนิติบุคคล และสำเนาบัตรประจำตัว หรือ หนังสือเดินทางของกรรมการผู้มีอำนาจพร้อมรับรองการลงลายมือชื่อโดยโนตารีพับลิก
- หนังสือมอบฉันทะ (ตีอากรแสตมป์ 20 บาท)



เอกสารประกอบการพิจารณาในวาระที่ 5.1

ประวัติโดยสังเขปของกรรมการที่ครบกำหนดตามวาระและได้รับการเสนอชื่อกลับเข้าดำรงตำแหน่ง

- ชื่อ – นามสกุล : นายโกวิท หลินสร้อย
- ประเภทกรรมการที่จะเสนอแต่งตั้ง : กรรมการบริษัท
- ตำแหน่งในบริษัท : กรรมการบริษัท
- อายุ : 63 ปี
- สัญชาติ : ไทย
- คุณวุฒิการศึกษา : Kai-Nan Industrial (High School) Taiwan R.O.C.
- ประวัติการฝึกอบรม : ไม่มี
- ตำแหน่งงานในปัจจุบัน : กรรมการ : บริษัท แพนซีวูดอินดัสตรีส์ จำกัด (มหาชน)
: กรรมการ : บริษัท แพนซีวูดอินเตอร์เนชั่นแนล จำกัด
- จำนวนปีที่เป็นกรรมการ : 13 ปี (2544 – ปัจจุบัน)
- สัดส่วนการถือหุ้นในบริษัท : 3.24%
- การดำรงตำแหน่งในกิจการอื่นที่เป็นบริษัทจดทะเบียน : ไม่มี
- การดำรงตำแหน่งในกิจการอื่นที่ไม่ใช่บริษัทจดทะเบียน : ไม่มี
- การดำรงตำแหน่งในกิจการอื่นที่อาจทำให้เกิดความขัดแย้งทางผลประโยชน์ของบริษัท : ไม่มี
- การเข้าร่วมประชุมกรรมการ : การประชุมระหว่างดำรงตำแหน่งตามวาระ (มกราคม 2556 - ธันวาคม 2556)

การประชุม	จำนวนครั้งที่เข้าประชุม / จำนวนทั้งหมด	คิดเป็น
คณะกรรมการบริษัท	8/8	100.00%



เอกสารประกอบการพิจารณาในวาระที่ 5.2

ประวัติโดยสังเขปของกรรมการที่ครบกำหนดตามวาระและได้รับการเสนอชื่อกลับเข้าดำรงตำแหน่ง

- ชื่อ - นามสกุล : นายไพจิตร บุญยานุเคราะห์
- ประเภทกรรมการที่จะเสนอแต่งตั้ง : กรรมการอิสระ
- ตำแหน่งในบริษัท : กรรมการอิสระ
- อายุ : 76 ปี
- สัญชาติ : ไทย
- คุณวุฒิการศึกษา : ปริญญาตรี สาขาวิศวกรรมศาสตร์ จุฬาลงกรณ์มหาวิทยาลัย
- ประวัติการฝึกอบรม : DAP ปี 2549 ของสมาคมส่งเสริมสถาบันกรรมการบริษัทไทย
- ตำแหน่งงานในปัจจุบัน : กรรมการอิสระ : บริษัท แฟนซีวีดิโออินเตอร์สตีส์ จำกัด (มหาชน)
- จำนวนปีที่เป็นกรรมการ : 15 ปี (2542 – ปัจจุบัน)
- สัดส่วนการถือหุ้นในบริษัท : ไม่มี
- การดำรงตำแหน่งในกิจการอื่นที่เป็นบริษัทจดทะเบียน : ไม่มี
- การดำรงตำแหน่งในกิจการอื่นที่ไม่ใช่บริษัทจดทะเบียน : ไม่มี
- การดำรงตำแหน่งในกิจการอื่นที่อาจทำให้เกิดความขัดแย้งทางผลประโยชน์ของบริษัท : ไม่มี
- การเข้าร่วมประชุมกรรมการ : การประชุมระหว่างดำรงตำแหน่งตามวาระ (มกราคม 2556 - ธันวาคม 2556)

การประชุม	จำนวนครั้งที่เข้าประชุม / จำนวนทั้งหมด	คิดเป็น
คณะกรรมการบริษัท	8/8	100.00%
คณะกรรมการตรวจสอบ	3/3	100.00%
คณะกรรมการสรรหาฯ	1/1	100.00%

เอกสารประกอบการพิจารณาในวาระที่ 5.3

ประวัติโดยสังเขปของกรรมการที่ครบกำหนดตามวาระและได้รับการเสนอชื่อกลับเข้าดำรงตำแหน่ง



- ชื่อ – นามสกุล : นายชวลิต สีลาพรพิสิฐ
- ประเภทกรรมการที่จะเสนอแต่งตั้ง : กรรมการอิสระ
- ตำแหน่งในบริษัท : กรรมการอิสระ
- อายุ : 52 ปี
- สัญชาติ : ไทย
- คุณวุฒิการศึกษา : ปริญญาตรี สาขาการเงินการธนาคาร มหาวิทยาลัยอัสสัมชัญ กรุงเทพมหานคร
: MINI MBA มหาวิทยาลัยธรรมศาสตร์
- ประวัติการฝึกอบรม : DAP, DCP ปี 2549 ของสมาคมส่งเสริมสถาบันกรรมการบริษัทไทย
- ตำแหน่งงานในปัจจุบัน : กรรมการอิสระ
- จำนวนปีที่ เป็นกรรมการ : 15 ปี (2542 – ปัจจุบัน)
- สัดส่วนการถือหุ้นในบริษัท : ไม่มี
- การดำรงตำแหน่งในกิจการอื่นที่เป็นบริษัทจดทะเบียน : ไม่มี
- การดำรงตำแหน่งในกิจการอื่นที่ไม่ใช่บริษัทจดทะเบียน : ไม่มี
- การดำรงตำแหน่งในกิจการอื่นที่อาจทำให้เกิดความขัดแย้งทางผลประโยชน์ของบริษัท : ไม่มี
- การเข้าร่วมประชุมกรรมการ : การประชุมระหว่างดำรงตำแหน่งตามวาระ (มกราคม 2556 - ธันวาคม 2556)

การประชุม	จำนวนครั้งที่เข้าประชุม / จำนวนทั้งหมด	คิดเป็น
คณะกรรมการบริษัท	8/8	100.00%
คณะกรรมการตรวจสอบ	3/3	100.00%
คณะกรรมการสรรหาฯ	1/1	100.00%

ข้อบังคับของบริษัท แฟนซีวีดิทัศน์ดิจิตอล จำกัด (มหาชน) ในส่วนที่เกี่ยวข้องกับการประชุมผู้ถือหุ้น

หมวดที่ 5 การประชุมผู้ถือหุ้น

ข้อ 32. คณะกรรมการต้องจัดให้มีการประชุมผู้ถือหุ้นเป็นการประชุมสามัญประจำปี ภายใน 4 เดือนนับแต่วันสิ้นสุดของรอบปีบัญชีของบริษัท

การประชุมผู้ถือหุ้นคราวอื่นนอกจากที่กล่าวแล้ว ให้เรียกว่าการประชุมวิสามัญ คณะกรรมการจะเรียกประชุมผู้ถือหุ้นเป็นการประชุมวิสามัญเมื่อใดก็ได้แต่จะเห็นสมควร หรือ เมื่อผู้ถือหุ้นรวมกันนับจำนวนหุ้นได้ไม่น้อยกว่า 1 ใน 5 ของจำนวนหุ้นที่จำหน่ายได้ทั้งหมด หรือ ผู้ถือหุ้นไม่น้อยกว่า 25 คน ซึ่งมีหุ้นนับรวมกันได้ไม่น้อยกว่า 1 ใน 10 ของจำนวนหุ้นที่จำหน่ายได้ทั้งหมด ได้เข้าชื่อกันทำหนังสือโดยระบุเหตุผลและวัตถุประสงค์ในการที่ขอให้เรียกประชุมไว้โดยชัดเจน ขอให้คณะกรรมการเรียกประชุมผู้ถือหุ้นเป็นการประชุมวิสามัญ ในกรณีเช่นนี้คณะกรรมการต้องจัดให้มีการประชุมผู้ถือหุ้นภายใน 1 เดือนนับแต่วันที่ได้รับหนังสือจากผู้ถือหุ้น

ข้อ 33. ในการเรียกประชุมผู้ถือหุ้น ให้คณะกรรมการจัดทำเป็นหนังสือนัดประชุมระบุสถานที่ วัน เวลา ระเบียบวาระการประชุมและเรื่องที่จะเสนอต่อที่ประชุมพร้อมด้วยรายละเอียดตามสมควร โดยระบุให้ชัดเจนว่าเป็นเรื่องที่จะเสนอเพื่อทราบ เพื่ออนุมัติ หรือเพื่อพิจารณาแล้วแต่กรณี รวมทั้งความเห็นของคณะกรรมการในเรื่องดังกล่าวและจัดส่งให้ผู้ถือหุ้นทราบไม่น้อยกว่า 7 วันก่อนวันประชุมและโฆษณาคำบอกกล่าวนัดประชุมในหนังสือพิมพ์ติดต่อกัน 3 วันก่อนวันประชุมไม่น้อยกว่า 3 วัน

ให้คณะกรรมการเป็นผู้กำหนดวัน เวลา และสถานที่ที่ประชุมผู้ถือหุ้นซึ่งสถานที่ที่จะใช้เป็นที่ประชุมผู้ถือหุ้นนั้นต้องอยู่ในท้องที่อันเป็นที่ตั้งของสำนักงานใหญ่ หรือจังหวัดใกล้เคียงกับที่ตั้งสำนักงานใหญ่หรือจังหวัดอื่นตามที่คณะกรรมการเห็นว่าเหมาะสม

ข้อ 34. ในการประชุมผู้ถือหุ้นต้องมีผู้ถือหุ้นและผู้รับมอบฉันทะจากผู้ถือหุ้น (ถ้ามี) มาประชุมไม่น้อยกว่า 25 คนหรือน้อยกว่ากึ่งหนึ่งของจำนวนผู้ถือหุ้นทั้งหมดและต้องมีจำนวนหุ้นนับรวมกันได้ไม่น้อยกว่า 1 ใน 3 ของจำนวนหุ้นที่จำหน่ายได้ทั้งหมดจึงจะเป็นองค์ประชุม

ในกรณีที่ปรากฏว่า การประชุมผู้ถือหุ้นครั้งใด เมื่อล่วงเวลานัดไปแล้วถึงหนึ่งชั่วโมงจำนวนผู้ถือหุ้นซึ่งมาเข้าร่วมประชุมไม่ครบองค์ประชุมตามที่กำหนดไว้ หากว่าการประชุมผู้ถือหุ้นได้เรียกนัดเพราะผู้ถือหุ้นร้องขอการประชุมเป็นอันระงับไป ถ้าการประชุมผู้ถือหุ้นนั้นมิใช่เป็นการเรียกประชุม เพราะผู้ถือหุ้นร้องขอให้นัดประชุมใหม่และให้ส่งหนังสือนัดประชุมไปยังผู้ถือหุ้นไม่น้อยกว่า 7 วันก่อนวันประชุม ในการประชุมครั้งหลังนี้ไม่บังคับว่าจะต้องครบองค์ประชุม

ข้อ 35. ในการประชุมผู้ถือหุ้น ผู้ถือหุ้นอาจมอบฉันทะให้บุคคลอื่นซึ่งบรรลุนิติภาวะเข้าประชุมและออกเสียงแทนตนในการประชุมก็ได้ หนังสือมอบฉันทะจะต้องลงวันที่และลายมือชื่อของผู้ถือหุ้นที่มอบฉันทะและเป็นไปตามแบบที่นายทะเบียนกำหนด หนังสือมอบฉันทะนี้จะต้องมอบให้แก่ประธานกรรมการ หรือผู้ที่ประธานกรรมการกำหนด ณ สถานที่ประชุมก่อนผู้รับมอบฉันทะเข้าประชุม

ข้อ 36. ในการออกเสียงลงคะแนนให้ 1 หุ้นเท่ากับ 1 เสียงและมติของที่ประชุมผู้ถือหุ้นนั้นให้ประกอบด้วยเสียงดังต่อไปนี้

- (1) ในกรณีปกติ ให้ถือคะแนนเสียงข้างมากของผู้ถือหุ้นซึ่งมาประชุมและมีสิทธิออกเสียงลงคะแนนถ้ามีคะแนนเสียงเท่ากันให้ประธานในที่ประชุมออกเสียงเพิ่มขึ้นอีกเสียงหนึ่งเป็นเสียงชี้ขาด
- (2) ในกรณีดังต่อไปนี้ให้ถือคะแนนเสียงไม่น้อยกว่า 3 ใน 4 ของจำนวนเสียงทั้งหมดของผู้ถือหุ้นซึ่งมาประชุมและมีสิทธิออกเสียงลงคะแนน
 - 2.1 การขาย หรือ โอนกิจการของบริษัททั้งหมด หรือ บางส่วนที่สำคัญให้แก่บุคคลอื่น
 - 2.2 การซื้อ หรือ รับโอนกิจการของบริษัทอื่น หรือ บริษัทเอกชนมาเป็นของบริษัท
 - 2.3 การทำ แก๊ซ หรือ เลิกสัญญาเกี่ยวกับการให้เช่ากิจการของบริษัททั้งหมด หรือ บางส่วนที่สำคัญ
 - 2.4 การมอบหมายให้บุคคลอื่นเข้าจัดการธุรกิจของบริษัท
 - 2.5 การรวมกิจการกับบุคคลอื่น โดยมีวัตถุประสงค์จะแบ่งกำไรขาดทุนกัน
 - 2.6 การแก้ไขเพิ่มเติมหนังสือบริคณห์สนธิ หรือ ข้อบังคับ
 - 2.7 การเพิ่มทุน หรือ ลดทุนของบริษัท หรือการออกหุ้นกู้
 - 2.8 การควบ หรือ เลิกบริษัท

ข้อ 37. กิจการอันที่ประชุมสามัญประจำปีพึงกระทำ มีดังนี้

- (1) พิจารณารายงานของคณะกรรมการที่เสนอต่อที่ประชุมแสดงถึงผลการดำเนินงานของบริษัทในรอบปีที่ผ่านมา
- (2) พิจารณาและอนุมัติงบดุล
- (3) พิจารณาจัดสรรเงินกำไร
- (4) เลือกตั้งกรรมการแทนกรรมการที่ออกตามวาระ
- (5) แต่งตั้งผู้สอบบัญชีและกำหนดค่าตรวจสอบบัญชี
- (6) กิจการอื่น

หนังสือมอบฉันทะ แบบ ข.

เอกสารแนบ
20 บาท

เขียนที่
วันที่.....เดือน.....พ.ศ.....

- 1) ข้าพเจ้า..... สัญชาติ.....
อยู่บ้านเลขที่..... ถนน..... ตำบล/แขวง.....
อำเภอ/เขต..... จังหวัด..... รหัสไปรษณีย์.....
- 2) เป็นผู้ถือหุ้นของบริษัท **แพนชีวิดิอินดัสตริส จำกัด (มหาชน)**
โดยถือหุ้นจำนวนทั้งสิ้นรวม..... หุ้น และออกเสียงลงคะแนนได้เท่ากับ..... เสียง ดังนี้
หุ้นสามัญ..... หุ้น ออกเสียงลงคะแนนได้เท่ากับ..... เสียง
หุ้นบุริมสิทธิ..... หุ้น ออกเสียงลงคะแนนได้เท่ากับ..... เสียง

- 3) ขอมอบฉันทะให้ (สามารถมอบให้กรรมการอิสระ โดยมีรายละเอียดตามสิ่งที่ส่งมาด้วย)
- (1) นาย/นาง/นางสาว..... อายุ..... ปี
อยู่บ้านเลขที่..... ถนน..... ตำบล/แขวง.....
อำเภอ/เขต..... จังหวัด..... รหัสไปรษณีย์..... หรือ
- (2) นาย/นาง/นางสาว..... อายุ..... ปี
อยู่บ้านเลขที่..... ถนน..... ตำบล/แขวง.....
อำเภอ/เขต..... จังหวัด..... รหัสไปรษณีย์..... หรือ
- (3) นาย/นาง/นางสาว..... อายุ..... ปี
อยู่บ้านเลขที่..... ถนน..... ตำบล/แขวง.....
อำเภอ/เขต..... จังหวัด..... รหัสไปรษณีย์.....

คนหนึ่งคนใดเพียงคนเดียวเป็นผู้แทนของข้าพเจ้าเพื่อเข้าประชุมและออกเสียงลงคะแนนแทนข้าพเจ้าในการประชุม
สามัญผู้ถือหุ้นประจำปี 2557 ในวันศุกร์ที่ 25 เมษายน 2557 เวลา 9.30 น. ณ โรงแรมโฟร์ริงส์ ชั้น 5 ห้องกึ่งกัญญา
เลขที่ 40 ถนนสุขุมวิท ซอย 26 เขตคลองเตย กรุงเทพมหานคร 10110 หรือที่จะพึงเลื่อนไปในวัน เวลา และสถานที่
อื่นด้วย

- (4) ข้าพเจ้าขอมอบฉันทะให้ผู้รับมอบฉันทะออกเสียงลงคะแนนแทนข้าพเจ้าในการประชุมครั้งนี้ ดังนี้
- วาระที่ 1 เรื่อง พิจารณารับรองรายงานการประชุมสามัญผู้ถือหุ้นประจำปี 2556 ลงวันที่ 26 เมษายน 2556
- (ก) ให้ผู้รับมอบฉันทะมีสิทธิพิจารณาและลงมติแทนข้าพเจ้าได้ทุกประการตามที่เห็นสมควร
- (ข) ให้ผู้รับมอบฉันทะ ออกเสียงลงคะแนนตามความประสงค์ของข้าพเจ้า ดังนี้
- เห็นด้วย ไม่เห็นด้วย งดออกเสียง
- วาระที่ 2 เรื่อง รับทราบผลการดำเนินงานของคณะกรรมการในรอบปี 2556
- วาระที่ 3 เรื่อง พิจารณานุมัติงบดุลและงบกำไรขาดทุนของบริษัทสำหรับรอบปีบัญชีสิ้นสุด
ณ วันที่ 31 ธันวาคม 2556 ซึ่งผ่านการตรวจสอบจากผู้สอบบัญชีแล้ว
- (ก) ให้ผู้รับมอบฉันทะมีสิทธิพิจารณาและลงมติแทนข้าพเจ้าได้ทุกประการตามที่เห็นสมควร
- (ข) ให้ผู้รับมอบฉันทะ ออกเสียงลงคะแนนตามความประสงค์ของข้าพเจ้า ดังนี้
- เห็นด้วย ไม่เห็นด้วย งดออกเสียง

วาระที่ 4 เรื่อง พิจารณานุมัติการจ่ายเงินปันผลประจำปี 2556

- (ก) ให้ผู้รับมอบฉันทะมีสิทธิพิจารณาและลงมติแทนข้าพเจ้าได้ทุกประการตามที่เห็นสมควร
- (ข) ให้ผู้รับมอบฉันทะ ออกเสียงลงคะแนนตามความประสงค์ของข้าพเจ้า ดังนี้
- เห็นด้วย ไม่เห็นด้วย งดออกเสียง

วาระที่ 5 เรื่อง พิจารณาเลือกตั้งกรรมการแทนกรรมการที่ต้องออกตามวาระประจำปี 2557

- (ก) ให้ผู้รับมอบฉันทะมีสิทธิพิจารณาและลงมติแทนข้าพเจ้าได้ทุกประการตามที่เห็นสมควร
- (ข) ให้ผู้รับมอบฉันทะ ออกเสียงลงคะแนนตามความประสงค์ของข้าพเจ้า ดังนี้
- การแต่งตั้งกรรมการทั้งชุด
- เห็นด้วย ไม่เห็นด้วย งดออกเสียง
- การแต่งตั้งกรรมการเป็นรายบุคคล
- 5.1.1 พิจารณา นายโกวิท หลินสร้อย
- เห็นด้วย ไม่เห็นด้วย งดออกเสียง
- 5.1.2 พิจารณา นายไพจิตร บุญยานุเคราะห์
- เห็นด้วย ไม่เห็นด้วย งดออกเสียง
- 5.1.3 พิจารณา นายชวลิต ลีลาพรพิสิฐ
- เห็นด้วย ไม่เห็นด้วย งดออกเสียง
- 5.2 พิจารณากำหนดค่าบำเหน็จตอบแทนกรรมการประจำปี 2557
- เห็นด้วย ไม่เห็นด้วย งดออกเสียง

วาระที่ 6 เรื่อง พิจารณานุมัติแต่งตั้งผู้สอบบัญชีและกำหนดค่าตอบแทนสำหรับปี 2557

- (ก) ให้ผู้รับมอบฉันทะมีสิทธิพิจารณาและลงมติแทนข้าพเจ้าได้ทุกประการตามที่เห็นสมควร
- (ข) ให้ผู้รับมอบฉันทะ ออกเสียงลงคะแนนตามความประสงค์ของข้าพเจ้า ดังนี้
- เห็นด้วย ไม่เห็นด้วย งดออกเสียง

วาระที่ 7 เรื่อง พิจารณานุมัติย้ายสถานที่ตั้งสำนักงานใหญ่และจดทะเบียนยกเลิกที่ตั้งสาขา 2

- (ก) ให้ผู้รับมอบฉันทะมีสิทธิพิจารณาและลงมติแทนข้าพเจ้าได้ทุกประการตามที่เห็นสมควร
- (ข) ให้ผู้รับมอบฉันทะ ออกเสียงลงคะแนนตามความประสงค์ของข้าพเจ้า ดังนี้
- เห็นด้วย ไม่เห็นด้วย งดออกเสียง

วาระที่ 8 พิจารณาเรื่องอื่นๆ (ถ้ามี)

- (ก) ให้ผู้รับมอบฉันทะมีสิทธิพิจารณาและลงมติแทนข้าพเจ้าได้ทุกประการตามที่เห็นสมควร
- (ข) ให้ผู้รับมอบฉันทะ ออกเสียงลงคะแนนตามความประสงค์ของข้าพเจ้า ดังนี้
- เห็นด้วย ไม่เห็นด้วย งดออกเสียง

(5) การลงคะแนนเสียงของผู้รับมอบฉันทะในวาระใดที่ไม่เป็นไปตามที่ระบุไว้ในหนังสือมอบฉันทะนี้ถือว่าการลงคะแนนเสียงนั้นไม่ถูกต้องและไม่ใช่เป็นการลงคะแนนเสียงของข้าพเจ้าในฐานะผู้ถือหุ้น

(6) ในกรณีที่ข้าพเจ้าไม่ได้รับความประสงค์ในการออกเสียงลงคะแนนในวาระใดไว้หรือระบุไว้ไม่ชัดเจนหรือในกรณีที่ประชุมมีการพิจารณาหรือลงมติในเรื่องใดนอกเหนือจากเรื่องที่ระบุไว้ข้างต้น รวมถึงกรณีที่มีการแก้ไขเปลี่ยนแปลงหรือเพิ่มข้อเท็จจริงประการใด ให้ผู้รับมอบฉันทะมีสิทธิพิจารณาและลงมติแทนข้าพเจ้าได้ทุกประการตามที่เห็นสมควร

กิจการใดที่ผู้รับมอบฉันทะกระทำไปในการประชุม เว้นแต่กรณีที่ผู้รับมอบฉันทะไม่ออกเสียงตามที่ข้าพเจ้าระบุในหนังสือมอบฉันทะ ให้ถือเสมือนว่าข้าพเจ้าได้กระทำเองทุกประการ

ลงชื่อ.....ผู้มอบฉันทะ
(.....)

ลงชื่อ.....ผู้รับมอบฉันทะ
(.....)

ลงชื่อ.....ผู้รับมอบฉันทะ
(.....)

ลงชื่อ.....ผู้รับมอบฉันทะ
(.....)

หมายเหตุ

1. ผู้ถือหุ้นที่มอบฉันทะจะต้องมอบฉันทะให้ผู้รับมอบฉันทะเพียงรายเดียวเป็นผู้เข้าร่วมประชุมและออกเสียงลงคะแนน ไม่สามารถแบ่งแยกจำนวนหุ้นให้ผู้รับมอบฉันทะหลายคนเพื่อแยกการลงคะแนนเสียงได้
2. วาระเลือกตั้งกรรมการสามารถเลือกตั้งกรรมการทั้งชุดหรือเลือกตั้งกรรมการเป็นรายบุคคล
3. ในกรณีที่มิวาระที่จะพิจารณาในการประชุมมากกว่าวาระที่ระบุไว้ข้างต้น ผู้มอบฉันทะสามารถระบุเพิ่มเติมได้ในใบประจำต่อแบบหนังสือมอบฉันทะแบบ ข. ตามแบบ
4. กรณีที่ผู้ถือหุ้นประสงค์จะมอบฉันทะให้กรรมการอิสระ บริษัทฯ กำหนดให้ นายประเสริฐ ภัทรดิลก กรรมการอิสระ เป็นผู้รับมอบฉันทะ

“ เลขที่ 357 หมู่ 12 ซอยสุขสวัสดิ์ 84 (คู่สร้าง-คู่สม) ถนนสุขสวัสดิ์ ตำบลในคลองบางปลากด
อำเภอพระสมุทรเจดีย์ จังหวัดสมุทรปราการ 10290 “
กรุณาส่งกลับตามที่อยู่ข้างต้นนี้ล่วงหน้าอย่างน้อย 1 วัน ก่อนวันประชุม

ใบประจำต่อแบบหนังสือมอบฉันทะแบบ ข.

การมอบฉันทะในฐานะเป็นผู้ถือหุ้นของ บริษัท แพนชีวิติอินดัสตรีส์ จำกัด (มหาชน) ในการประชุมสามัญผู้ถือหุ้น ประจำปี 2557 ในวันศุกร์ที่ 25 เมษายน 2557 เวลา 9.30 น. ณ โรงแรมโฟร์วิงส์ ชั้น 5 ห้องกึ่งภัตตาคาร เลขที่ 40 ถนนสุขุมวิท ซอย 26 เขตคลองเตย กรุงเทพมหานคร 10110 หรือที่จะพึงเลื่อนไปในวัน เวลา และสถานที่อื่นด้วย

วาระที่..... เรื่อง

(ก) ให้ผู้รับมอบฉันทะมีสิทธิพิจารณาและลงมติแทนข้าพเจ้าได้ทุกประการตามที่เห็นสมควร

(ข) ให้ผู้รับมอบฉันทะ ออกเสียงลงคะแนนตามความประสงค์ของข้าพเจ้า ดังนี้

เห็นด้วย ไม่เห็นด้วย งดออกเสียง

วาระที่..... เรื่อง

(ก) ให้ผู้รับมอบฉันทะมีสิทธิพิจารณาและลงมติแทนข้าพเจ้าได้ทุกประการตามที่เห็นสมควร

(ข) ให้ผู้รับมอบฉันทะ ออกเสียงลงคะแนนตามความประสงค์ของข้าพเจ้า ดังนี้

เห็นด้วย ไม่เห็นด้วย งดออกเสียง

วาระที่..... เรื่อง

(ก) ให้ผู้รับมอบฉันทะมีสิทธิพิจารณาและลงมติแทนข้าพเจ้าได้ทุกประการตามที่เห็นสมควร

(ข) ให้ผู้รับมอบฉันทะ ออกเสียงลงคะแนนตามความประสงค์ของข้าพเจ้า ดังนี้

เห็นด้วย ไม่เห็นด้วย งดออกเสียง

วาระที่..... เรื่อง

(ก) ให้ผู้รับมอบฉันทะมีสิทธิพิจารณาและลงมติแทนข้าพเจ้าได้ทุกประการตามที่เห็นสมควร

(ข) ให้ผู้รับมอบฉันทะ ออกเสียงลงคะแนนตามความประสงค์ของข้าพเจ้า ดังนี้

เห็นด้วย ไม่เห็นด้วย งดออกเสียง

วาระที่..... เรื่อง

(ก) ให้ผู้รับมอบฉันทะมีสิทธิพิจารณาและลงมติแทนข้าพเจ้าได้ทุกประการตามที่เห็นสมควร

(ข) ให้ผู้รับมอบฉันทะ ออกเสียงลงคะแนนตามความประสงค์ของข้าพเจ้า ดังนี้

เห็นด้วย ไม่เห็นด้วย งดออกเสียง

วาระที่..... เรื่อง เลือกตั้งกรรมการ (ต่อ)

ชื่อกรรมการ

เห็นด้วย ไม่เห็นด้วย งดออกเสียง

ชื่อกรรมการ

เห็นด้วย ไม่เห็นด้วย งดออกเสียง

ชื่อกรรมการ

เห็นด้วย ไม่เห็นด้วย งดออกเสียง

ชื่อกรรมการ

เห็นด้วย ไม่เห็นด้วย งดออกเสียง

ชื่อกรรมการ

เห็นด้วย ไม่เห็นด้วย งดออกเสียง

ชื่อกรรมการ

เห็นด้วย ไม่เห็นด้วย งดออกเสียง

ชื่อกรรมการ

เห็นด้วย ไม่เห็นด้วย งดออกเสียง

ชื่อกรรมการ

เห็นด้วย ไม่เห็นด้วย งดออกเสียง

ชื่อกรรมการ

เห็นด้วย ไม่เห็นด้วย งดออกเสียง

ชื่อกรรมการ

เห็นด้วย ไม่เห็นด้วย งดออกเสียง

ชื่อกรรมการ

เห็นด้วย ไม่เห็นด้วย งดออกเสียง

ข้าพเจ้าขอรับรองว่า รายการในใบประจำต่อแบบหนังสือมอบฉันทะถูกต้องบริบูรณ์และเป็นความจริงทุกประการ

ลงชื่อ.....ผู้มอบฉันทะ
(.....)

ลงชื่อ.....ผู้รับมอบฉันทะ
(.....)

ลงชื่อ.....ผู้รับมอบฉันทะ
(.....)

ลงชื่อ.....ผู้รับมอบฉันทะ
(.....)

..... พับตามรอยพับ

ปิดเล่มฉบับ

เรียน คุณประเสริฐ ภัทรดิลก
เลขที่ 357 หมู่ 12 ซอยสุขสวัสดิ์ 84 (คู่สร้าง-คู่สม) ถนนสุขสวัสดิ์
ตำบล ในคลองบางปลากด อำเภอ พระสมุทรเจดีย์
จังหวัด สมุทรปราการ
10290

..... พับตามรอยพับ

แผนที่ สถานที่จัดการประชุมสามัญผู้ถือหุ้นประจำปี 2557
โรงแรมโฟร์วิงส์ ชั้น 5 ห้องกึ่งภัณญา
เลขที่ 40 ถนนสุขุมวิท ซอย 26 เขตคลองเตย กรุงเทพมหานคร 10110
โทรศัพท์ 0-2260-2100

