



FANCY WOOD INDUSTRIES PUBLIC CO.,LTD.

357 MU 12 SOI SUKSAWAT 84, SUKSAWAT RD., PRASAMUTJADEE, SAMUTPRAKARN 10290, THAILAND
TEL : 0-2815-7060 , 0-2461-2100-1 , 0-2816-3060, FAX : 0-2461-2102 , 0-2816-0179

บมจ. 188

รายงานการประชุมสามัญผู้ถือหุ้น ประจำปี 2560

บริษัท แฟนชีวู้ดอินดัสตรีส์ จำกัด (มหาชน)

วันศุกร์ ที่ 28 เมษายน 2560

ณ โรงแรมโฟร์วิงส์ ชั้น 5 ห้องกึ่งภัตตาคาร เลขที่ 40 ซอยสุขุมวิท 26 ถนนสุขุมวิท เขตคลองเตย กรุงเทพมหานคร

นายชุตกุล เอี่ยมโสกา เลขานุการบริษัท ได้กล่าวต้อนรับผู้ถือหุ้นเข้าสู่การประชุมสามัญผู้ถือหุ้นประจำปี 2560 ของบริษัท แฟนชีวู้ดอินดัสตรีส์ จำกัด (มหาชน) เมื่อเวลา 9.30 น. และได้กล่าวแนะนำคณะกรรมการบริษัท และผู้เกี่ยวข้อง ดังนี้

กรรมการที่เข้าร่วมประชุม

ท่านที่ 1	คุณสุชาติ	พิศิษฐวานิช	ตำแหน่ง	ประธานกรรมการ
ท่านที่ 2	คุณอริวัฒน์	ทรงรัมย์พัฒน์	ตำแหน่ง	กรรมการและรองกรรมการผู้จัดการใหญ่
ท่านที่ 3	คุณทวีทรัพย์	จิตต์โสภณ	ตำแหน่ง	กรรมการและผู้ช่วยกรรมการผู้จัดการใหญ่
ท่านที่ 4	พล.ต.ท.สมเดช	ขาวขำ	ตำแหน่ง	กรรมการบริษัท
ท่านที่ 5	คุณประเสริฐ	ภัทรดิลก	ตำแหน่ง	กรรมการอิสระและประธานคณะกรรมการตรวจสอบ
ท่านที่ 6	คุณไพจิตร	บุญยานุเคราะห์	ตำแหน่ง	กรรมการอิสระประธานกรรมการสรรหาและพิจารณา ค่าตอบแทนและกรรมการตรวจสอบ
ท่านที่ 7	คุณชวลิต	ลีลาพรพิสิฐ	ตำแหน่ง	กรรมการอิสระและกรรมการตรวจสอบ

ฝ่ายบริหารของบริษัทที่เข้าร่วมประชุม

ท่านที่ 1	คุณมาลี	พินทอง	ตำแหน่ง	ผู้จัดการฝ่ายบัญชี บมจ.แฟนชีวู้ดอินดัสตรีส์ และ บจ.แฟนชีวู้ดอินเตอร์เนชันแนล
ท่านที่ 2	คุณชรรยง	วิทยาไพศาลศิลป์	ตำแหน่ง	ผู้จัดการฝ่ายบัญชี บจ.แฟนชีแอสเสท

ผู้สอบบัญชีรับอนุญาต

คุณพิศิษฐ์	ชีวะเรืองโรจน์	ตำแหน่ง	ผู้สอบบัญชีรับอนุญาต
------------	----------------	---------	----------------------

โดยการประชุมในวันนี้มีกรรมการไม่ได้มาเข้าร่วมประชุม 1 ท่าน คือ คุณวิชัย ตันพัฒนรัตน์ เนื่องจากป่วย

อาสาพิทักษ์สิทธิผู้ถือหุ้น

คุณศิริรัตน์ ตั้งดำรงตระกูล



FANCY WOOD INDUSTRIES PUBLIC CO.,LTD.

357 MU 12 SOI SUKSAWAT 84, SUKSAWAT RD., PRASAMUTJADEE, SAMUTPRAKARN 10290, THAILAND

TEL : 0-2815-7060 , 0-2461-2100-1 , 0-2816-3060, FAX : 0-2461-2102 , 0-2816-0179

บมจ. 188

และนายชูสกุล เอี่ยม โสกา เลขานุการบริษัทได้แจ้งต่อที่ประชุมว่าการประชุมสามัญผู้ถือหุ้นประจำปี 256 ของบริษัทในวันนี้มีผู้ถือหุ้นเข้าร่วมประชุมครั้งนี้มาประชุมด้วยตนเองจำนวน 6 ราย มีจำนวนหุ้น 1,424,500 หุ้น รับมอบฉันทะมาร่วมประชุมจำนวน 21 ราย มีจำนวนหุ้น 452,815,200 หุ้น (รวมมอบฉันทะให้กรรมการอิสระ นายประเสริฐ ภัทรดิศก เข้าประชุมแทน จำนวน 1 ราย มีจำนวนหุ้น 9,000 หุ้น) รวมจำนวนผู้เข้าประชุมทั้งสิ้น 27 ราย นับรวมเป็นจำนวนหุ้นได้ 454,239,700 หุ้น คิดเป็นร้อยละ 73.8601 ของจำนวนหุ้นที่จำหน่ายแล้วทั้งหมด 615,000,000 หุ้น ซึ่งเกินกว่าหนึ่งในสาม (1/3) ของจำนวนหุ้นที่จำหน่ายแล้วทั้งหมด ถือว่าครบองค์ประชุมตามพระราชบัญญัติบริษัทมหาชนจำกัด พ.ศ.2535 และข้อบังคับของบริษัท ข้อ 34.

โดยก่อนเริ่มพิจารณาการประชม นายชูสกุล เอี่ยม โสกา เลขานุการบริษัทได้ชี้แจงวิธีการออกเสียงลงคะแนนดังมีรายละเอียดดังนี้การประชมในวันนี้มีวาระการประชมทั้งสิ้น 8 วาระ ดังรายละเอียดลำดับวาระการประชม ปรากฏตามหนังสือเชิญประชมที่ได้จัดส่งให้แก่ผู้ถือหุ้นแล้ว สำหรับวิธีการลงคะแนนตามข้อบังคับบริษัท ข้อ 36. ได้กำหนดว่าในการออกเสียงลงคะแนนให้หุ้น 1 หุ้นเท่ากับ 1 เสียง ทั้งนี้เพื่อความสะดวกในการนับคะแนนเสียง ในแต่ละวาระจะนับคะแนนเสียงเฉพาะผู้ถือหุ้นที่ลงคะแนนเสียงไม่เห็นด้วย และหรือ งดออกเสียง และจะนำคะแนนเสียงดังกล่าวหักออกจากจำนวนเสียงทั้งหมดที่เข้าร่วมประชม ส่วนที่เหลือจะถือว่าเป็นคะแนนเสียงที่เห็นด้วยในวาระนั้น ๆ สำหรับผู้ถือหุ้นที่เห็นด้วย เจ้าหน้าที่ จะขอรับใบลงคะแนนคืนเมื่อเสร็จสิ้นการประชม โดยขอให้วางไว้บน โต๊ะที่ท่านนั่งประชมเพื่อบริษัทจะได้เก็บไว้เป็นหลักฐานต่อไป ในกรณีที่ไม่มีผู้ใดแสดงความคิดเห็นคัดค้าน หรือ แสดงความคิดเห็นเป็นอย่างอื่น ให้ถือว่าที่ประชมมีมติเห็นชอบหรืออนุมัติเป็นเอกฉันท์

การลงมติในวาระที่ 1 , 3 , 4 , 5 , 6 และ 7 จะเป็นการให้ผู้ถือหุ้นที่มาประชม ลงมติ เห็นด้วย ไม่เห็นด้วย หรือ งดออกเสียง เพื่อความสะดวกในการนับคะแนนในกรณีที่ไม่มีผู้ถือหุ้นท่านใด ที่ไม่เห็นด้วย หรือ งดออกเสียง ในวาระต่าง ๆ ดังกล่าว ให้ยกมือขึ้นจะมีเจ้าหน้าที่เดินไปเก็บใบลงคะแนน

ในวาระที่ 2 จะไม่มีกรลงมติ เนื่องจากการเสนอผลการดำเนินงานของคณะกรรมการในรอบ ปี 2559 ให้ที่ประชม รับทราบ

เมื่อเลขานุการบริษัทได้อธิบายเสร็จสิ้นแล้ว จึงขออาสาสมัครเพื่อเป็นกรรมการตรวจนับคะแนนจำนวน 3 ท่าน ประกอบด้วย (1) คุณเคชา จิตรีเนตร (2) คุณอนงค์ รัชตะสมบุรณ์ (3) คุณกานต์วี เพ็ญญาท

จากนั้นเลขานุการบริษัทได้เรียนเชิญท่านประธาน คุณสุชาติ พิศิษฐวานิช กล่าวเปิดประชมสามัญผู้ถือหุ้นประจำปี 2560

ท่านประธานบริษัทได้กล่าวเปิดประชมและกล่าวต้อนรับผู้ถือหุ้นที่มาเข้าร่วมประชม และได้เริ่มการประชมสามัญผู้ถือหุ้นประจำปี 2560 โดยมีระเบียบวาระการประชมดังต่อไปนี้

วาระที่ 1 พิจารณารับรองรายงานการประชมสามัญผู้ถือหุ้นครั้งที่ 1 ประจำปี 2559 ลงวันที่ 29 เมษายน 2559

ประธานที่ประชม ขอเสนอให้ที่ประชมพิจารณารับรองรายงานการประชมสามัญผู้ถือหุ้นครั้งที่ 1 ประจำปี 2559 เมื่อวันที่ 29 เมษายน 2559 ตามรายละเอียดสำเนารายงานการประชมที่ได้จัดส่งให้แก่ผู้ถือหุ้นล่วงหน้าพร้อมหนังสือเชิญประชม จึงขอให้ที่ประชมได้โปรดพิจารณารายงานดังกล่าวเพื่อลงมติรับรองรายงานการประชม และเปิดโอกาสให้ผู้ถือหุ้นได้ซักถามเพิ่มเติม แต่ไม่มีผู้ถือหุ้นท่านใดซักถามเพิ่มเติม ประธานจึงขอให้ที่ประชมได้พิจารณาลงมติในวาระนี้



FANCY WOOD INDUSTRIES PUBLIC CO.,LTD.

357 MU 12 SOI SUKSAWAT 84, SUKSAWAT RD., PRASAMUTJADEE, SAMUTPRAKARN 10290, THAILAND

TEL : 0-2815-7060 , 0-2461-2100-1 , 0-2816-3060, FAX : 0-2461-2102 , 0-2816-0179

บมจ. 188

แจ้งสรุปผลของมติที่ประชุม วาระที่ 1 ที่ประชุมได้พิจารณาและมีมติเป็นเอกฉันท์อนุมัติให้การรับรองรายงานการ ประชุมสามัญผู้ถือหุ้นครั้งที่ 1 ประจำปี 2559

จำนวนผู้มีสิทธิออกเสียงทั้งหมดในวาระนี้ จำนวน 454,239,700 เสียง

เห็นด้วย	454,239,700	เสียง	คิดเป็นร้อยละ	100
ไม่เห็นด้วย	-	เสียง	คิดเป็นร้อยละ	-
งดออกเสียง	-	เสียง	คิดเป็นร้อยละ	-

วาระที่ 2 รับทราบผลการดำเนินงานของคณะกรรมการในรอบปี 2559

ประธานที่ประชุมได้รายงานผลการดำเนินงานของบริษัท ในรอบปี 2559 ให้ที่ประชุมรับทราบโดยมี
ข้อมูลโดยสรุปของผลการดำเนินงานของคณะกรรมการในรอบปี 2559 ดังนี้

ประธานได้กล่าวถึงโครงสร้างบริษัทและลักษณะผลิตภัณฑ์ของบริษัทและบริษัทย่อยให้ผู้เข้าร่วมประชุมได้รับทราบ
ตามรายละเอียดดังนี้

ลักษณะผลิตภัณฑ์ของบริษัทแฟนซีวู้ดอินดัสตริส จำกัด (มหาชน) และบริษัทย่อย

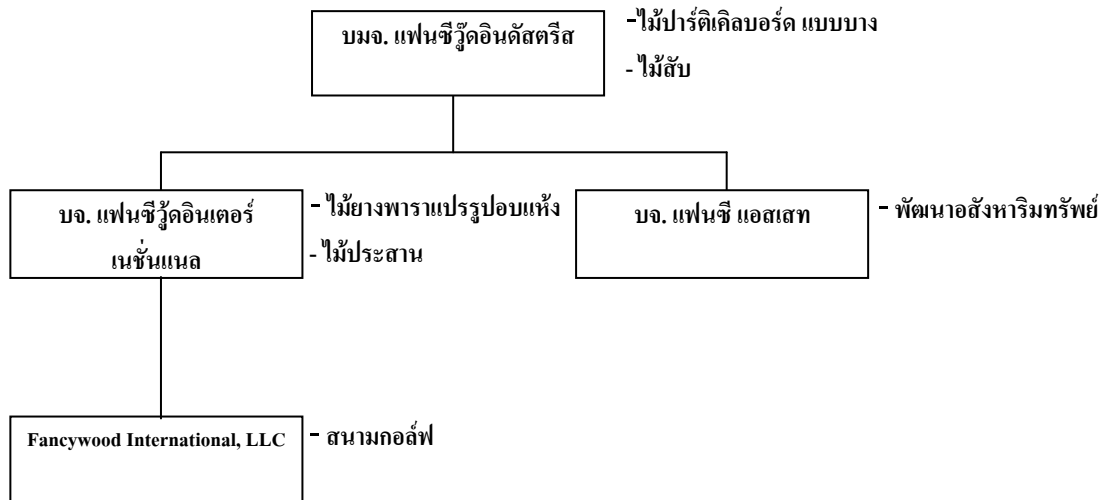



FANCY WOOD INDUSTRIES PUBLIC CO.,LTD.

357 MU 12 SOI SUKSAWAT 84, SUKSAWAT RD., PRASAMUTJADEE, SAMUTPRAKARN 10290, THAILAND

TEL : 0-2815-7060 , 0-2461-2100-1 , 0-2816-3060, FAX : 0-2461-2102 , 0-2816-0179

บมจ. 188

หลังจากนั้นประธานได้กล่าวสรุปถึงผลการดำเนินงานของบริษัทและบริษัทย่อยให้ผู้เข้าร่วมประชุมได้รับทราบตาม
รายละเอียดดังนี้

	งบการเงินรวม		บจ.แฟนชีวู้ดอินดัส ตรีส		บจ.แฟนชีวู้ดอินเตอร์ เนชั่นแนล		บจ.แฟนชีวู้ดอินเตอร์ เนชั่นแนล LLC		บจ.แฟนชี แอสเสท	
	(ล้านบาท)		(ล้านบาท)		(ล้านบาท)		(ล้านบาท)		(ล้านบาท)	
	2559	2558	2559	2558	2559	2558	2559	2558	2559	2558
รวมรายได้	656.31	467.10	26.05	14.25	387.83	407.91	49.90	44.93	192.66	-
รวมต้นทุน	610.47	392.02	74.35	64.4	371.62	335.60	9.63	7.79	179.33	-
รวมค่าใช้จ่าย	211.86	160.03	53.34	49.90	63.12	45.99	59.05	59.98	65.53	12.32
รายได้อื่น	28.21	12.35	36.70	44.35	18.83	11.52	(5.44)	(3.53)	17.54	0.07
กำไร(ขาดทุน)สุทธิ	(137.81)	(72.60)	(64.94)	(55.70)	(28.08)	37.84	(24.22)	(26.37)	(34.66)	(12.25)



FANCY WOOD INDUSTRIES PUBLIC CO.,LTD.

357 MU 12 SOI SUKSAWAT 84, SUKSAWAT RD., PRASAMUTJADEE, SAMUTPRAKARN 10290, THAILAND

TEL : 0-2815-7060 , 0-2461-2100-1 , 0-2816-3060, FAX : 0-2461-2102 , 0-2816-0179

บทจ. 188

FANCY Net Loss 2016

-137.8 MB

Industries	2016 (MB)
Revenue	26.1
Cost of good solds	74.4 => Depreciation 40.1 MB (Machine only)
Gross Profit	-48.3
Selling & Admin Expenses	52.6 => Depreciation 14.6 MB (Building only)
Operating Income	-100.9
Other Income	36.7 => Rental 22.7 MB + Interest 13.9 MB
EBIT	-64.2
Interest	0.8
EBT	-64.9

	ไม้สับ	ปาร์ติเคิล
รายได้จากการขายสินค้า	11,429,028.30	11,633,226.20
หัก ต้นทุนขาย	7,999,178.13	63,494,746.05
ต้นทุนวัตถุดิบ	6,318,621.20	2,716,249.11
ค่าแรง+เงินเดือน	518,763.18	5,419,232.57
โซหุ่ยการผลิต	842,762.65	9,029,541.73
ค่าเสื่อมราคา	319,031.10	39,767,059.87
สินค้าสำเร็จรูป	0.00	-9,425,776.90
รายการปรับปรุง	0.00	15,988,439.67
รวมต้นทุนขาย	7,999,178.13	63,494,746.05
กำไร (ขาดทุน) ขั้นต้น	3,429,850.17	-51,861,519.85

Fancy Wood Industries Public Company Limited



Inter	2016 (MB)
Revenue	387.8
Cost of good solds	371.6 => Depreciation 7.7 MB
Gross Profit	16.2 => ไม้ยางแปรรูป +27.6 MB, เห็ด -11.4 MB
Selling Expenses	39.0
Admin Expenses	22.6 => LLC 14.5 MB
Operating Income	-45.4
Other Income	18.8
EBIT	-26.6
Interest	1.5
EBT	-28.1

	ขายเห็ด	โครงการ 1
รายได้จากการขายสินค้า	8,276,526.50	379,160,426.99
หัก ต้นทุนขาย	19,720,027.26	351,543,633.63
ต้นทุนวัตถุดิบ	2,180,011.00	236,300,053.79
ค่าแรง+เงินเดือน	12,115,972.92	60,458,146.48
โซหุ่ยการผลิต	3,978,244.25	59,315,967.51
ค่าเสื่อมราคา	2,905,172.10	4,759,037.51
งานระหว่างทำ - ต้นงวด	2,960,536.34	6,104,672.72
หัก งานระหว่างทำ - ปลายงวด	3,312,734.17	18,707,270.86
งานระหว่างทำ - สุทธิ	-352,197.83	-12,602,598.14
สินค้าสำเร็จรูป - ต้นงวด	3,917,210.24	17,993,048.70
หัก สินค้าสำเร็จรูป - ปลายงวด	5,024,385.42	15,159,279.17
สินค้าสำเร็จรูป - สุทธิ	-1,107,175.18	2,833,769.53
รวมต้นทุนขาย	19,720,027.26	351,064,376.68
กำไร (ขาดทุน) ขั้นต้น	-11,443,500.76	27,616,793.36

Fancy Wood Industries Public Company Limited





FANCY WOOD INDUSTRIES PUBLIC CO.,LTD.

357 MU 12 SOI SUKSAWAT 84, SUKSAWAT RD., PRASAMUTJADEE, SAMUTPRAKARN 10290, THAILAND
 TEL : 0-2815-7060 , 0-2461-2100-1 , 0-2816-3060, FAX : 0-2461-2102 , 0-2816-0179

บทจ. 188

LLC	2016 (MB)	SG&A Expenses	
Revenue	49.9	Payroll/Employee Benefits	-29.6
Cost of good solds	9.6	Depreciation	-6.1
Gross Profit	40.3	Tax expense	-4.3
Selling & Admin Expenses	59.1 =>	Utilities	-3.7
Operating Income	-18.8	Misc Expenses	-2.1
Other Expenses	-0.5	Golf Course R&M	-1.9
EBIT	-19.3	Equipment Rent and Repair	-1.8
Interest	4.9	Advertising	-1.3
EBT	-24.2	Other expenses	-8.2
		Total	-59.1

Fancy Wood Industries Public Company Limited ◀◀

FANCY Asset	2016 (MB)	SG&A Expenses	
Revenue	192.7	เงินเดือนและสวัสดิการ	-15.4
Other Income	17.5	ค่าภาษีธุรกิจเฉพาะ	-6.5
Cost of good solds	179.3	ค่าโฆษณาและออกบูธ	-4.5
Gross Profit	30.9	ค่าใช้จ่ายต้องห้าม	-4.4
Selling & Admin Expenses	46.7 =====>	ค่าธรรมเนียมธนาคารและอื่นๆ	-3.1
EBIT	-15.8	ค่าธรรมเนียมการโอน	-2.7
Interest	18.9	ค่าตรวจสอบบัญชีและปรึกษากฎหมาย	-2.0
EBT	-34.7	ค่าส่วนลด ของแถม	-1.9
		ค่าใช้จ่ายส่วนกลางโครงการ	-1.3
		ค่าบริการรักษาความปลอดภัย	-1.2
		ค่าเสื่อมราคา	-0.8
		ค่าที่ปรึกษา	-0.8
		ค่าเช่า-อาคารชั่วคราว	-0.6
		อื่นๆ	-1.6
		Total	-46.7

Fancy Wood Industries Public Company Limited ◀◀





FANCY WOOD INDUSTRIES PUBLIC CO.,LTD.

357 MU 12 SOI SUKSAWAT 84, SUKSAWAT RD., PRASAMUTJADEE, SAMUTPRAKARN 10290, THAILAND

TEL : 0-2815-7060 , 0-2461-2100-1 , 0-2816-3060, FAX : 0-2461-2102 , 0-2816-0179

บมจ. 188

หลังจากนั้นประธานได้กล่าวสรุปถึงแนวทางในการดำเนินงานของบริษัทในปี 2560 ให้ผู้เข้าร่วมประชุมได้รับทราบ โดยวางนโยบายการดำเนินงานปี 2560 ไว้ 6 ข้อหลัก ๆ ดังนี้

1. **เพิ่มยอดขาย** ปีที่แล้วผลประกอบการเราขาดทุน มีคำถามว่าเราจะดำเนินการอย่างไร เพื่อให้จะให้ผลประกอบการกลับมาเป็นบวกให้ได้ จึงต้องเน้นไปที่การเพิ่มยอดขาย
2. **เพิ่มรายได้ผลิตภัณฑ์ใหม่ ๆ**
3. **เพิ่มประสิทธิภาพการผลิต** เราก็เพิ่มมาทุกปี เน้นในปี 60 เราก็จะพยายามเน้นในประสิทธิภาพการผลิต
4. **เพิ่มมูลค่าของทรัพย์สิน** การขายสนามกอล์ฟก็เป็นส่วนหนึ่ง เรายังมีทรัพย์สินที่เราต้องหาทางทำรายได้ขึ้นมา ก็จะชี้แจงกันต่อไป
5. **ลดการสูญเสีย** เราจะพยายามลดการสูญเสีย เพราะว่าไม้ที่เราซื้อมาปีที่แล้ว มูลค่ามีราคาเพิ่มขึ้น พยายามที่จะเอาเศษไม้ต่าง ๆ นา ๆ เอาไปใช้ประโยชน์ให้ได้มากที่สุด
6. **เลิกกิจการเห็ด** จากการดำเนินการที่ผ่านมาบริษัทได้ขาดทุนไปแล้ว 11 ล้านบาท จึงคิดว่าควรจะเลิกกิจการนี้และปัจจุบันบริษัทได้เลิกกิจการเห็ดไปแล้ว

จากนั้นประธานที่ประชุมได้เปิดโอกาสให้ผู้ถือหุ้นได้ซักถามเพิ่มเติม โดยมีผู้ถือหุ้นได้ซักถาม ดังนี้ (ข้อซักถามและคำตอบปรากฏตามเอกสารแนบท้ายรายงานการประชุม)

(เนื่องจากวาระนี้เป็นวาระรับทราบผลการดำเนินงานของคณะกรรมการในรอบปี 2559 จึงไม่มีการลงมติแต่ประการใด จึงขอพิจารณาในวาระที่ 3 ต่อไป)

วาระที่ 3 พิจารณออนุมัติงบดุลและงบกำไรขาดทุนของบริษัทสำหรับรอบปีบัญชีสิ้นสุด ณ วันที่ 31 ธันวาคม 2559 ซึ่งผ่านการตรวจสอบจากผู้สอบบัญชีแล้ว

ประธานที่ประชุม ได้เสนอให้ที่ประชุมพิจารณาและอนุมัติงบการเงินของบริษัทสำหรับปีบัญชีสิ้นสุด ณ วันที่ 31 ธันวาคม 2559 ซึ่งผ่านการตรวจสอบจากผู้สอบบัญชี (นายพิศิษฐ์ ชีวะเรืองโรจน์ บริษัท เอ็ม อาร์ แอนด์ แอสโซซิเอท จำกัด) รายละเอียดปรากฏตามหนังสือเชิญประชุมและรายงานประจำปี 2559 ที่ได้จัดส่งไปยังผู้ถือหุ้นแล้ว และประธานได้เปิดโอกาสให้ผู้ถือหุ้นได้ซักถามเพิ่มเติมเกี่ยวกับข้อมูลในงบการเงินของบริษัทแต่ไม่มีผู้ถือหุ้นท่านใดซักถามเพิ่มเติม ประธาน จึงกล่าวต่อที่ประชุมให้พิจารณาลงมติในวาระนี้

แจ้งสรุปผลของมติที่ประชุม วาระที่ 3 ที่ประชุมมีมติเป็นเอกฉันท์อนุมัติงบดุลและงบกำไรขาดทุนของบริษัท สำหรับรอบปีบัญชีสิ้นสุด ณ วันที่ 31 ธันวาคม 2559 ซึ่งผ่านการตรวจสอบจากผู้สอบบัญชีแล้ว

จำนวนผู้มีสิทธิออกเสียงทั้งหมดในวาระนี้	จำนวน	454,239,700	เสียง		
เห็นด้วย	454,239,700	เสียง	คิดเป็นร้อยละ	100	
ไม่เห็นด้วย	-	เสียง	คิดเป็นร้อยละ	-	
งดออกเสียง	-	เสียง	คิดเป็นร้อยละ	-	



FANCY WOOD INDUSTRIES PUBLIC CO.,LTD.

357 MU 12 SOI SUKSAWAT 84, SUKSAWAT RD., PRASAMUTJADEE, SAMUTPRAKARN 10290, THAILAND

TEL : 0-2815-7060 , 0-2461-2100-1 , 0-2816-3060, FAX : 0-2461-2102 , 0-2816-0179

บมจ. 188

วาระที่ 4 พิจารณานุมัติงดจ่ายเงินปันผลประจำปี 2559

ประธานที่ประชุม ได้แจ้งว่า จากงบดุลและงบกำไรขาดทุนประจำปี 2559 สิ้นสุด ณ วันที่ 31 ธันวาคม 2559 ได้ผ่านการตรวจสอบจากผู้สอบบัญชีรับอนุญาตและได้ผ่านการสอบทานจากคณะกรรมการบริษัทและ คณะกรรมการตรวจสอบแล้วว่าถูกต้องตามมาตรฐานบัญชีที่รับรองทั่วไป ปรากฏว่าบริษัทฯ มีผลประกอบการประจำปี 2559 แสดงผลประกอบการขาดทุนจำนวน 137,823,276 บาท (หนึ่งร้อยสามสิบเจ็ดล้านแปดแสนสองหมื่นสามพันสองร้อยเจ็ดสิบหกบาทถ้วน) และงบการเงินเฉพาะกิจการ บริษัทฯ มีผลประกอบการ ขาดทุน เป็นจำนวนเงิน 64,946,684 บาท (หกสิบล้านเก้าแสนสี่หมื่นหกพันหกร้อยแปดสิบสี่บาทถ้วน) จึงได้เสนอขอให้บริษัท งดจ่ายเงินปันผลประจำปี 2559

จากนั้นประธานที่ประชุมได้เปิดโอกาสให้ผู้ถือหุ้นได้ซักถามเพิ่มเติมเกี่ยวกับรายละเอียดของกรงดจ่ายเงินปันผลของบริษัทในครั้งนี้ แต่ไม่มีผู้ถือหุ้นท่านใดซักถามเพิ่มเติม ประธานจึงขอให้ที่ประชุมพิจารณาลงมติในวาระนี้

แจ้งสรุปผลของมติที่ประชุม วาระที่ 4 ที่ประชุมมีมติเป็นเอกฉันท์อนุมัติงดจ่ายเงินปันผลประจำปี 2559

จำนวนผู้มีสิทธิออกเสียงทั้งหมดในวาระนี้ จำนวน 454,239,700 เสียง

เห็นด้วย 454,239,700 เสียง คิดเป็นร้อยละ 100

ไม่เห็นด้วย - เสียง คิดเป็นร้อยละ -

งดออกเสียง - เสียง คิดเป็นร้อยละ -

วาระที่ 5 พิจารณาเลือกตั้งกรรมการแทนกรรมการที่ต้องออกตามวาระประจำปี 2560

ประธานที่ประชุม ได้แจ้งว่าตามข้อบังคับของบริษัทข้อ 17 กำหนดว่า “ ในการประชุมสามัญประจำปีทุกครั้ง ให้กรรมการออกจากตำแหน่ง 1 ใน 3 เป็นอัตรา ถ้าจำนวนกรรมการที่จะแบ่งออกให้ตรงเป็นสามส่วนไม่ได้ ก็ให้ออกโดยจำนวนใกล้ 1 ใน 3 ” ซึ่งในปีนี้กรรมการที่ต้องออกจากตำแหน่งกรรมการของบริษัทตามกำหนดวาระมีดังนี้

- (1) พลตำรวจโท สมเดช ขาวขำ กรรมการบริษัท
- (2) นายไพจิตร บุญยานุเคราะห์ กรรมการอิสระ
- (3) นายชาวลิต ลีลาพรพิสิฐ กรรมการอิสระ

จากผลการประชุมของคณะกรรมการของบริษัท เมื่อวันที่ 16 มีนาคม 2560 เห็นควรเสนอชื่อให้แต่งตั้งกรรมการที่มีรายชื่อดังกล่าวข้างต้น กลับเข้าดำรงตำแหน่งกรรมการของบริษัทอีกวาระหนึ่ง ดังรายละเอียดประวัติโดยสังเขปของทั้ง 3 ท่านที่ปรากฏตามเอกสาร ซึ่งได้จัดส่งให้แก่ผู้ถือหุ้นแล้ว ทั้งนี้บริษัทได้เปิดโอกาสให้ผู้ถือหุ้นได้เสนอบุคคลเพื่อรับการพิจารณาเลือกตั้งเป็นกรรมการบริษัทผ่านทางเว็บไซต์ของบริษัทตั้งแต่วันที่ 26 ธันวาคม 2559 ถึงวันที่ 25 มกราคม 2560 โดยได้แจ้งข่าวผ่านตลาดหลักทรัพย์แห่งประเทศไทยตามหนังสือบริษัทฉบับที่ SET 59-20 ลงวันที่ 26 ธันวาคม 2559 ภายหลังเมื่อสิ้นสุดระยะเวลาดังกล่าว ไม่มีผู้ถือหุ้นท่านใดเสนอบุคคลเข้ามาเพื่อรับการพิจารณาเลือกตั้งเป็นกรรมการผ่านทางเว็บไซต์ของบริษัทแต่ประการใด

เกณฑ์ในการคัดเลือกบุคคลที่จะเข้าดำรงตำแหน่งเป็นกรรมการบริษัทจะเป็นการพิจารณาจากคณะกรรมการสรรหาและพิจารณาค่าตอบแทน และเสนอต่อคณะกรรมการบริษัทแต่ในปีนี้มีกรรมการที่ต้องออกตามวาระ 2 ท่าน เป็นกรรมการสรรหาและพิจารณาค่าตอบแทน ดังนั้นคณะกรรมการบริษัทจึงเป็นผู้พิจารณาคัดเลือกกรรมการแทนกรรมการสรรหาและพิจารณาค่าตอบแทน ซึ่งคณะกรรมการบริษัทฯ ได้พิจารณาคัดเลือกบุคคลที่มีคุณสมบัติตามที่กฎหมายบริษัทมหาชนจำกัด พ.ศ. 2535



FANCY WOOD INDUSTRIES PUBLIC CO.,LTD.

357 MU 12 SOI SUKSAWAT 84, SUKSAWAT RD., PRASAMUTJADEE, SAMUTPRAKARN 10290, THAILAND

TEL : 0-2815-7060 , 0-2461-2100-1 , 0-2816-3060, FAX : 0-2461-2102 , 0-2816-0179

บมจ. 188

และประกาศของคณะกรรมการกำกับหลักทรัพย์และตลาดหลักทรัพย์ และประกาศของตลาดหลักทรัพย์แห่งประเทศไทยที่เกี่ยวข้องเป็นเกณฑ์ นอกจากนี้ยังพิจารณาจากประสบการณ์ ความสามารถและผลประโยชน์ที่บริษัทจะได้รับประกอบด้วย ประชานที่ประชุมได้ขอให้ท่านผู้ถือหุ้นพิจารณาลงมติในการเลือกตั้งกรรมการ โดยเริ่มจาก

ท่านที่1 พลตำรวจโท สมเดช	ชาวข่า	กรรมการบริษัท
ท่านที่2 นายไพจิตร	บุญยานุเคราะห์	กรรมการอิสระ
ท่านที่3 นายชวลิต	ลีลาพรพิสิฐ	กรรมการอิสระ

ประชานที่ประชุมได้เปิดโอกาสให้ผู้ถือหุ้นได้ซักถามเพิ่มเติมเกี่ยวกับรายละเอียดของการกรรมการแต่ละท่าน แต่ไม่มีผู้ถือหุ้นท่านใดซักถามเพิ่มเติม ประชานได้ให้ที่ประชุมพิจารณาลงมติเป็นรายบุคคลตามลำดับ

แจ้งสรุปผลของมติที่ประชุม วาระที่ 5 ที่ประชุมมีมติเสียงข้างมากตั้งกรรมการ

ผลการนับคะแนนลงมติวาระที่ 5.1 แต่งตั้ง พลตำรวจโท สมเดช ชาวข่า

จำนวนผู้มีสิทธิออกเสียงทั้งหมดในวาระนี้	จำนวน	454,244,700	เสียง
เห็นด้วย	454,244,700	เสียง	คิดเป็นร้อยละ 100
ไม่เห็นด้วย	-	เสียง	คิดเป็นร้อยละ -
งดออกเสียง	-	เสียง	คิดเป็นร้อยละ -

ผลการนับคะแนนลงมติวาระที่ 5.2 แต่งตั้ง นายไพจิตร บุญยานุเคราะห์

จำนวนผู้มีสิทธิออกเสียงทั้งหมดในวาระนี้	จำนวน	454,244,700	เสียง
เห็นด้วย	454,244,200	เสียง	คิดเป็นร้อยละ 99.9999
ไม่เห็นด้วย	500	เสียง	คิดเป็นร้อยละ 0.0001
งดออกเสียง	-	เสียง	คิดเป็นร้อยละ -

ผลการนับคะแนนลงมติวาระที่ 5.3 แต่งตั้ง นายชวลิต ลีลาพรพิสิฐ

จำนวนผู้มีสิทธิออกเสียงทั้งหมดในวาระนี้	จำนวน	454,244,700	เสียง
เห็นด้วย	454,244,200	เสียง	คิดเป็นร้อยละ 99.9999
ไม่เห็นด้วย	500	เสียง	คิดเป็นร้อยละ 0.0001
งดออกเสียง	-	เสียง	คิดเป็นร้อยละ -

ในวาระนี้มีผู้ถือหุ้นมาลงทะเบียนเพิ่ม 1 ราย รวมมีผู้ถือหุ้นเข้าประชุมในวาระนี้ทั้งสิ้นจำนวน 28 ราย รวมจำนวนหุ้นได้ 454,244,700 หุ้น



FANCY WOOD INDUSTRIES PUBLIC CO.,LTD.

357 MU 12 SOI SUKSAWAT 84, SUKSAWAT RD., PRASAMUTJADEE, SAMUTPRAKARN 10290, THAILAND

TEL : 0-2815-7060 , 0-2461-2100-1 , 0-2816-3060, FAX : 0-2461-2102 , 0-2816-0179

บมจ. 188

วาระที่ 6. พิจารณานุมัติกำหนดค่าตอบแทนกรรมการ และบำเหน็จกรรมการ ประจำปี 2560

ประธานที่ประชุม สำหรับคำบำเหน็จกรรมการในปี 2559 ที่ผ่านมา ผลจากมติที่ประชุมคณะกรรมการบริษัท ครั้งที่ 3/2560 เมื่อวันที่ 16 มีนาคม 2560 ได้มีมติให้งดจ่ายคำบำเหน็จกรรมการประจำปี 2559

สำหรับค่าตอบแทนกรรมการ และบำเหน็จกรรมการ ประจำปี 2560 คณะกรรมการสรรหาและพิจารณาค่าตอบแทน ได้เสนอต่อคณะกรรมการของบริษัท โดยกำหนดให้ค่าตอบแทนประกอบไปด้วย ค่าเบี้ยประชุม ค่าตอบแทนรายเดือน และคำบำเหน็จกรรมการ ซึ่งเป็นอัตราเดียวกับค่าตอบแทนประจำปี 2559 ดังนี้

1. ค่าเบี้ยประชุม ให้แก่กรรมการทุกชุดจำนวน 5,000 บาท / คน / ครั้ง ที่เข้าประชุม
2. ค่าตอบแทนรายเดือน ให้แก่ประธานคณะกรรมการบริษัท / ประธานคณะกรรมการตรวจสอบ จำนวน 30,000 บาท / เดือน และให้แก่คณะกรรมการฯ จำนวน 20,000 บาท / เดือน
3. คำบำเหน็จกรรมการให้แก่กรรมการ ไม่เกินร้อยละ 6 ของกำไรสุทธิจากงบการเงินเฉพาะกิจการในปี 2560 โดยมอบหมายให้ประธานกรรมการเป็นผู้พิจารณาจัดสรรให้แก่กรรมการตามความเหมาะสม

จากนั้นประธานที่ประชุมได้เปิดโอกาสให้ผู้ถือหุ้นได้ซักถามเพิ่มเติมในวาระนี้ แต่ไม่มีผู้ถือหุ้นท่านใดซักถามเพิ่มเติม ประธานจึงขอให้ที่ประชุมพิจารณาลงมติในวาระนี้

แจ้งสรุปผลของมติที่ประชุม วาระที่ 6 ที่ประชุมมีมติเป็นเอกฉันท์อนุมัติกำหนดค่าตอบแทนกรรมการ ประจำปี 2560 การลงมติในวาระนี้

จำนวนผู้มีสิทธิออกเสียงทั้งหมดในวาระนี้	จำนวน	454,244,700	เสียง	
เห็นด้วย	454,244,700	เสียง	คิดเป็นร้อยละ	100
ไม่เห็นด้วย	-	เสียง	คิดเป็นร้อยละ	-
งดออกเสียง	-	เสียง	คิดเป็นร้อยละ	-

(ให้ถือคะแนนเสียงไม่น้อยกว่า สองในสาม (2 / 3) ของคะแนนเสียงทั้งหมดของผู้ถือหุ้นที่มาประชุมและมีสิทธิออกเสียงลงคะแนน)

วาระที่ 7 พิจารณานุมัติแต่งตั้งผู้สอบบัญชีและกำหนดค่าตอบแทนประจำปี 2560

ประธานได้มอบหมายให้ นายประเสริฐ ภัทรดิลก ประธานคณะกรรมการตรวจสอบ เป็นผู้แถลงต่อที่ประชุม นายประเสริฐ ภัทรดิลก ประธานคณะกรรมการตรวจสอบ แถลงต่อที่ประชุมว่าคณะกรรมการตรวจสอบได้เสนอให้ที่ประชุมคณะกรรมการบริษัทพิจารณาแต่งตั้งผู้สอบบัญชีประจำปี 2560 ได้แก่ นางสาวชุชาน เอี่ยมวณิชชา ผู้สอบบัญชีรับอนุญาตเลขที่ 4306 หรือนางสุชาติ พานิชย์เจริญ สอบบัญชีรับอนุญาตเลขที่ 4475 หรือนางสาวชื่นตา ชมเมิน ผู้สอบบัญชีรับอนุญาตเลขที่ 7570 หรือนางสาววันดี เอี่ยมวณิชชา ผู้สอบบัญชีรับอนุญาตเลขที่ 8210 หรือ นางสาวยุพิน ชุ่มใจ ผู้สอบบัญชีรับอนุญาตเลขที่ 8622 หรือ นายเกียรติศักดิ์ วานิชย์หามนธ์ ผู้สอบบัญชีรับอนุญาตเลขที่ 9922 แห่งบริษัท เอส พี ออดิท จำกัด เป็นผู้สอบบัญชีของบริษัทและบริษัทย่อยประจำปี 2560 แทน บริษัท เอ็ม อาร์ แอนด์ แอสโซซิเอท จำกัด เนื่องจากครบกำหนดเกณฑ์ที่ต้อง



FANCY WOOD INDUSTRIES PUBLIC CO.,LTD.

357 MU 12 SOI SUKSAWAT 84, SUKSAWAT RD., PRASAMUTJADEE, SAMUTPRAKARN 10290, THAILAND

TEL : 0-2815-7060 , 0-2461-2100-1 , 0-2816-3060 , FAX : 0-2461-2102 , 0-2816-0179

บมจ. 188

เปลี่ยนผู้สอบบัญชีใหม่ โดยบริษัท เอส ที ออดิท จำกัด คิดค่าตอบแทนการสอบบัญชีของบริษัทและบริษัทย่อยในปี 2560 เป็นจำนวน 3,250,000 บาท (สามล้านสองแสนห้าหมื่นบาทถ้วน)

จากนั้นประธานที่ประชุมได้เปิดโอกาสให้ผู้ถือหุ้นได้ซักถามเพิ่มเติมในวาระนี้ แต่ไม่มีผู้ถือหุ้นท่านใดซักถามเพิ่มเติม ประธานจึงขอให้ที่ประชุมพิจารณาลงมติในวาระนี้

แจ้งสรุปผลของมติที่ประชุม วาระที่ 7 ที่ประชุมมีมติอนุมัติแต่งตั้งผู้สอบบัญชีและกำหนดค่าตอบแทนประจำปี 2560

จำนวนผู้มีสิทธิออกเสียงทั้งหมดในวาระนี้	จำนวน	454,244,700	เสียง	
เห็นด้วย	454,244,700	เสียง	คิดเป็นร้อยละ	100
ไม่เห็นด้วย	-	เสียง	คิดเป็นร้อยละ	-
งดออกเสียง	-	เสียง	คิดเป็นร้อยละ	-

วาระที่ 8 พิจารณาเรื่องอื่น ๆ (หากมี)

ประธานที่ประชุม ได้แจ้งต่อที่ประชุมว่า ขณะนี้วาระต่างๆ ได้รับการพิจารณาจากที่ประชุมสามัญผู้ถือหุ้นเสร็จสิ้นแล้ว ไม่ทราบว่ามีผู้ถือหุ้นท่านใดต้องการจะกล่าวสิ่งใดเพิ่มเติมหรือไม่ แต่ไม่มีผู้ถือหุ้นท่านใดซักถามเพิ่มเติม ประธานได้แจ้งต่อที่ประชุมว่า หากไม่มีผู้ถือหุ้นท่านใดเสนอเรื่องอื่นใดต่อที่ประชุมนี้ ที่ประชุมสามัญผู้ถือหุ้นได้มีการพิจารณาวาระต่างๆตามทีระบุนไว้ในหนังสือเชิญประชุมครบถ้วนแล้ว ผมในฐานะตัวแทนของคณะกรรมการบริษัท ขอขอบคุณท่านผู้ถือหุ้นทุกท่านที่เข้าร่วมประชุมในวันนี้ และขอปิดการประชุม ณ บัดนี้

ปิดประชุมเวลา 10.30 น.

(นายสุชาติ พิเศษฐานิช)

ประธานที่ประชุม

(นายชุตกุล เอี่ยมโสภา)

เลขานุการบริษัท



FANCY WOOD INDUSTRIES PUBLIC CO.,LTD.

357 MU 12 SOI SUKSAWAT 84, SUKSAWAT RD., PRASAMUTJADEE, SAMUTPRAKARN 10290, THAILAND

TEL : 0-2815-7060 , 0-2461-2100-1 , 0-2816-3060, FAX : 0-2461-2102 , 0-2816-0179

บมจ. 188

เอกสารแนบท้ายรายงานการประชุม ข้อซักถามผู้ถือหุ้น และ คำตอบ ประธานที่ประชุม

วาระที่ 2 รับทราบผลการดำเนินงานของคณะกรรมการในรอบปี 2559

- ข้อซักถาม :** คุณสกล งามเลิศชาย (ผู้ถือหุ้นมาด้วยตนเอง) ที่ได้ขายสนามกอล์ฟไปแล้ว อยากทราบว่าขายไปในราคาเท่าไร
- คำตอบ :** คุณสุชาติ พิธิษฐวานิช (ประธานกรรมการ) ขายไป 7.4 ล้านเหรียญดอลลาร์ เทียบเป็นเงินไทยประมาณ 253 ล้านบาท มูลค่าตามบัญชี 5.4 ล้าน เงินที่ได้มาประมาณ 80 ล้านบาท (เป็นตัวเลขกลม ๆ) รายได้ที่ได้มาก็จะเอามาใช้จ่ายในการดำเนินงาน
- ข้อซักถาม :** คุณสกล งามเลิศชาย (ผู้ถือหุ้นมาด้วยตนเอง) ในอนาคต 3 – 5 ปี รายได้ของเราจากไม้ 379 ล้าน จากพรีอเพอร์ตี้ที่ได้เริ่มขายไป 190 ล้าน เป้าหมาย 3 – 5 ปี อยากเรียนถามคุณทวิทรัพย์ จะเน้นไปทางพรีอเพอร์ตี้ หรือไปทางไม้
- คำตอบ :** คุณทวิทรัพย์ จิตต์โสภณ (กรรมการและผู้ช่วยกรรมการผู้จัดการใหญ่) ยังเป็น ไม้ อยู่
- ข้อซักถาม :** คุณสกล งามเลิศชาย (ผู้ถือหุ้นมาด้วยตนเอง) คิดว่าอัตราส่วนยังคงแบบนี้ 60 กว่า กับ 30 กว่า หรือ ไม้
- คำตอบ :** คุณทวิทรัพย์ จิตต์โสภณ (กรรมการและผู้ช่วยกรรมการผู้จัดการใหญ่) ช่วงนี้พรีอเพอร์ตี้ ของเราชะลอตัว ตอนนี้นำเน้นไปที่ไม้ อยู่ก่อน
- คำตอบ :** คุณสุชาติ พิธิษฐวานิช (ประธานกรรมการ) ยังไม่ธุรกิจของเรา ก็ยังต้องเป็น ไม้ อยู่ เพราะว่าเราเดิมโตมาจากไม้ ส่วนแอสเสทเราเพิ่งจะได้มาเมื่อปีที่แล้ว บังเอิญปีที่แล้วเศรษฐกิจจะชะลอตัว ไม่ได้เป็นเฉพาะของเรา แอสเสทเป็นไปทั่วประเทศ
- คำตอบ :** คุณประเสริฐ ภัทรดิลก (กรรมการอิสระและประธานคณะกรรมการตรวจสอบ) จากที่คุณทวิทรัพย์ชี้แจงเพิ่มเติมไม้ เราเน้นที่ไม้ ท่านประธานก็เน้นที่ไม้ เดิมตอนแรกเราตั้งเป้าไว้ครั้งแรก เรียลแอสเสท ประมาณครึ่ง ๆ ถ้าดูจากตัวเลขประมาณใกล้เคียงกันประมาณครึ่ง ๆ จริง ๆ ปีที่แล้วได้แค่ 190 ก็เหลือเหลือแค่ 30% เราพยายามจะขึ้นหลาย ๆ ขา เราไม่ใช่ขึ้นขาเดียว แต่พอมารู้จริง ๆ ปีที่ผ่านมาจนถึงปีนี้ ตัวอสังหาริมทรัพย์ก็ชะลอตัวอยู่ โดยเฉพาะการที่จะไปขายแล้วโอน ที่จริงเรามีลูกค้า แต่ลูกค้าได้รับการปฏิเสธจากธนาคารในการขอสินเชื่อ ทำให้การขายชะลอตัว ในระยะยาวที่ถามว่าจะทำอะไรบริษัทเน้นไปที่ไม้ประมาณ 75% และ เรียลแอสเสท 30% ในระยะยาว
- ข้อซักถาม :** คุณสกล งามเลิศชาย (ผู้ถือหุ้นมาด้วยตนเอง) เราเห็นดีด้วย เพราะเราเติบโตมาจากไม้ ก็ต้องรักษาอัตราส่วนกันไป เห็นหลัง ๆ มีกลุ่มใหม่เข้ามาเป็นพรีอเพอร์ตี้ เลยสังหรณ์ใจขึ้นมาว่าจะย้ายไปพรีอเพอร์ตี้รีเปล่า คำถามต่อมาคือว่าธุรกิจไม้ ตามข่าวลือว่าเราจะทำพลังงานทดแทน คือเอาเศษไม้มาทำโอกาสจะเป็นไปได้รีเปล่า
- คำตอบ :** คุณสุชาติ พิธิษฐวานิช (ประธานกรรมการ) ในเรื่องของพลังงานทดแทนในเรื่องไฟฟ้า เราคุยกันหลายรอบไป ๆ มา ๆ บริษัทที่ผลิตไฟฟ้าที่อื่นยังมาซื้อกับเรา ของเรามีโอกาสดีที่จะทำไฟฟ้า มีการพูดคุยกันแล้ว เรื่องไฟฟ้า แต่ไม่แน่ใจว่าเรื่องนี้จะพูดไปล่วงหน้าได้รีเปล่า



FANCY WOOD INDUSTRIES PUBLIC CO.,LTD.

357 MU 12 SOI SUKSAWAT 84, SUKSAWAT RD., PRASAMUTJADEE, SAMUTPRAKARN 10290, THAILAND

TEL : 0-2815-7060 , 0-2461-2100-1 , 0-2816-3060, FAX : 0-2461-2102 , 0-2816-0179

บมจ. 188

- ข้อซักถาม :** คุณสกล งามเลิศชาย (ผู้ถือหุ้นมาด้วยตนเอง) มีโอกาสแต่ยังไม่เห็นแผนการที่มั่นคงแน่นอน เพราะทางได้มีการไฟฟ้าทดแทนอยู่คงจะส่งเสริมกันอยู่แถวทางใต้
- คำถามสุดท้าย** เห็นทรัพย์สินของเราที่ดิน ที่สมุทรปราการ มีอยู่ 24 ไร่ แต่ปัญหาที่พูนพิน 323 ไร่ ที่ 2 แห่ง การประเมินมูลค่าปัจจุบัน ประเมินมูลค่าเท่าไร
- คำตอบ :** คุณประเสริฐ ภัทรดิกล (กรรมการอิสระและประธานคณะกรรมการตรวจสอบ) ขอเพิ่มเติม ชื่อที่ 300 กว่า ไร่ ตรงนั้นเป็นความโชคดีของเรา ที่ความเจริญก้าวเข้ามา ที่ดินเราได้ใช้ไปแค่ 1 ใน 3 ที่ยังพอมีที่เหลืออยู่ที่ถามถึงว่าจะมีโครงการอื่นรึเปล่า ท่านประธานได้พูดว่ามีคนมาชวนเราเยอะ คือเราอยากจะทำการศึกษาความเป็นไปได้ให้เป็นที่ไปได้อย่างชัดเจนก่อน มีคนมาชวนให้ทำไม้ปาร์ติเคิล ทำโรงไฟฟ้าจากไม้ ซึ่งตรงนี้เราอยู่ในระหว่างการศึกษา เพราะเราอยากจะทำหลักธุรกิจของเราไม้ให้ได้ก่อน เหมือนกับว่ามีวัตถุดิบเข้ามา ต้องมาทำเป็นไม้แปรรูปก่อน จากไม้แปรรูปเราก็ไปทำอย่างอื่นต่อ ไม้ประสาน แล้วก็ไปทำไม้ปาร์ติเคิล ซึ่งถ้าเรามี Input เข้ามาเยอะ ๆ เศษไม้พวกนี้จะเป็นตัวที่เราจะต้องบริหารจัดการในอนาคต ซึ่งตอนนี้เราก็ทำอยู่ได้ประมาณ 100 กว่าตู้ ต่อเดือน เรียนตามตรงว่าคณะกรรมการไม่ได้ตั้งใจที่จะให้หยุดอยู่แค่ 100 กว่าตู้ต่อเดือน เป้าหมายของเราต้องการให้ได้ 300 ตู้ต่อเดือน ในขณะนี้ทำได้ 100 กว่าตู้ มีของทั้งเรื่องวัตถุดิบ มีการแย่งซื้อวัตถุดิบกัน เรื่องของแรงงานที่อาจจะไม่เพียงพอ เพราะคนงานบางครั้งก็เข้า ๆ ออก ๆ ก็เลยค่อนข้างเป็นปัญหาว่าเราอยากทำ คนงาน ค่าแรง ไม่พอเหมาะสมพอควร แต่ตอนนี้เรากำลังวางกำลังคนให้ดี วางเรื่องของระบบการจัดซื้อ วัตถุดิบเข้ามาให้เพียงพอ ถ้าเราทำได้ 300 ตู้ต่อเดือน รับรองว่าเราต้องทำโปรเจกต์อย่างอื่นต่อแน่ ๆ ไม่อย่างนั้นเราจะเหลือเศษไม้เยอะ ซึ่งต้องบริหารจัดการ ต้องทำให้เกิดมูลค่าเพิ่มขึ้น
- ข้อซักถาม :** คุณสกล งามเลิศชาย (ผู้ถือหุ้นมาด้วยตนเอง) ทางบัญชี คำถามยังไม่ได้ตอบว่ามูลค่าเท่าไร
- คำตอบ :** คุณมาลี พิณทอง (ผจก.ฝ่ายบัญชี บ.แฟนชีวูดอินดัสตรีส / บ.แฟนชีวูดอินเตอร์) ที่ดินที่สมุทรปราการ มูลค่า 47 ล้านบาท ที่ดินสุราษฎร์ธานี รวมทั้งค่าปรับปรุงที่ดินประมาณ 70 กว่าล้านบาท
- คำตอบ :** คุณสุชาติ พิธิษฐวานิช (ประธานกรรมการ) รวมแล้ว 120 กว่าล้านบาทขึ้น ต่ำกว่าราคาตลาด เพิ่มเติมโรงไฟฟ้าหลัก ๆ มีข้อจำกัดเรื่องของแหล่งน้ำด้วย เรื่องของวัตถุดิบสำคัญมาก ถ้าไม่มี 2 อย่างนี้ทำไม่ได้ เรามีโอกาสดี ที่เรามีที่ดินเหลือ 2 – 3 ไร่อยู่ไหน แหล่งน้ำอยู่ห่างไปไม่กี่ กิโลเมตร วัตถุดิบเราขายให้คนอื่นด้วยซ้ำ มีความเป็นไปได้มาก ขาดอย่างเดียวว่าทุนดำเนินการในอนาคต

(นายสุชาติ พิธิษฐวานิช)

ประธานที่ประชุม

(นายชุตกุล เอี่ยมโสภ)

เลขานุการบริษัท